

PM2.5 (微小粒子状物質)に関する注意喚起情報を発信

県では、広範囲の地域にわたりPM2.5による健康被害の可能性が懸念される場合に、注意喚起の情報を発信します。注意喚起情報は、県「ひょうご防災ネット」もしくは宝塚市「安心メール」から受信することができます(事前に登録が必要)。市「安心メール」への登録方法は、本誌17ページに記載しています。

注意喚起の内容など詳しくは、県ホームページをご覧ください。

環境政策課(☎77・2072)

いよいよ4月1日から

ごみ収集作業中の曲が赤とんぼから宝塚市歌になります

市制60周年を機に、4月1日(火)からごみ収集時に流す音楽を「宝塚市歌」に変更します。

市歌は、市制施行時に市章とともに一般公募の中から歌詞が選ばれ、宝塚歌劇団の作曲家 酒井 協さんにより作曲されました。

オルゴール音のさわやかなメロディをごみ収集の合図だと覚えていただくとともに、市民の皆さんに市歌を再認識していただくことで、本市への愛着と誇りを持つきっかけにしていきたいと願っています。

市民の皆さんのご理解をお願いします。



クリーンセンター業務課(☎87・7883)

農業サポート事業 農家を支援するサポーターを募集します

農業サポート事業とは、ボランティアサポーターによって農業支援をする制度です。北部地域(西谷地区)の農業繁忙期に生産農家のサポートを実施するために、公募による市民ボランティアサポーターを、支援が必要な農家に派遣します。**派遣されたサポーターには、生産農家の指導のもとで作業を行っていただきます。**

なお、サポーターはボランティア活動のため無報酬となります。

- 募集人数 10人程度(できるだけ平日に参加できる人)
- 対象者 市内に住所があり、かつ在住の18歳以上の人
- 活動期間 6月~来年3月(継続あり)
- 申し込み 4月1日(火)~25日(金)に農政課へ。申込用紙は同課で配布、市ホームページからもダウンロードできます。

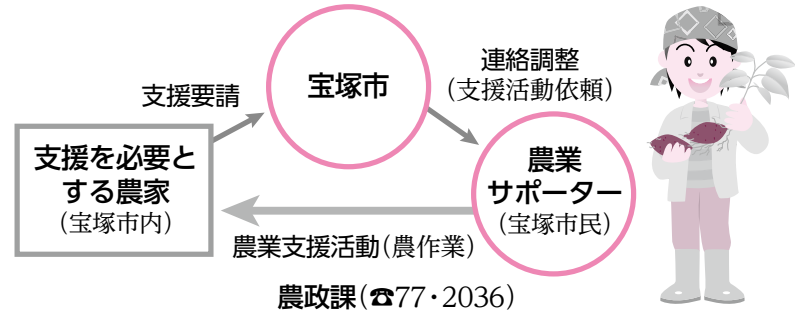

スマートコミュニティ事業 山手台地区での取り組み紹介

今号では、「光熱費ゼロ」の生活を実現するため、市内でスマートコミュニティを目指して取り組んでいる地域のうち、山手台地区で試験的に取り組まれている企業の実践を紹介します。

約20年前に宅地分譲が始まった阪急山本駅北側の山手台地区のうち、最北端には「あなただけのマイホーム発電!」とのキャッチコピーのもと、現在も分譲が進められているALTEERRASE(アルテラス)という地域があります。

この地域では、南向きに広がる斜面地であるメリットを生かして、分譲敷地内に10kw以上の太陽光発電(一般家庭平均の2~3倍)設備が設置可能なプランが用意されています。このプランでは、発電した電力を固定価格買取制度(FIT)により全量(\*)売ることができます。

さらに大阪ガスとのタイアップにより、ガスを使用して自分の家で発電できる「エネファーム」と太陽

新エネルギー推進課(☎77・2361)

光発電とのダブル発電が可能です。これにより、プラスエネルギー住宅(使うエネルギーよりもつくるエネルギーの方が多住宅)とすることが可能で、「光熱費ゼロ」の生活が実現します。

現代生活では、家庭部門のエネルギー消費量が増加傾向にありますが、各家庭で光熱費ゼロになる取り組みは、金銭面だけでなく、CO<sub>2</sub>排出削減などの地球環境に配慮することにもつながります。

\*10kw以上から全量売電が可能

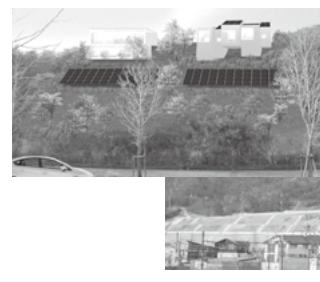

◀プラスエネルギー住宅の完成イメージ図

▼分譲予定地(アルテラス)

考えよう! 広めよう! 「新エネルギー」シリーズ 16

これまでの「考えよう! 広めよう! 新エネルギーシリーズ」は市ホームページでご覧いただけます。



# 狂犬病予防集合注射実施と犬の登録



生後90日を経過した犬には、生涯に1度の登録と、毎年1回の狂犬病予防注射と登録鑑札・予防注射済票の常時装着が義務付けられています。

## 狂犬病予防注射の集合注射

市獣医師会の協力により下表の日程・場所で実施します。登録済みの犬の飼い主は、市が送付する案内はがきの問診票欄を記入の上、会場または獣医科医院へ持参してください。新規登録などで案内はがきがない場合は、当日会場へ記入して接種できます。

**【対象】** 生後90日を経過した犬

**【費用】** 予防注射3200円(狂犬病予防注射済票交付料550円を含む)

※新規登録の場合は、別記の新規登録手数料が必要

予防注射は、どこでも獣医科医院でも接種できますが、登録の鑑札や狂犬病予防注射済票を発行できない医院もあります。その場合は、注射を受けた証明書を持って市役所生活環境課で手続きをしてください。なお、市獣医師会加入医院では、集合注射と同額で接種できます。

## 狂犬病予防集合注射会場

4月	実施時間帯	会場
9日 (水)	9:30 ~ 9:50	弁天池公園(仁川北3丁目)
	10:05~10:35	仁川高丸中央公園(仁川高丸2丁目)
	10:50~11:20	仁川台南公園(仁川台)
	11:35~11:55	高司会館前(高司2丁目)
	13:30~14:20	すみれが丘中央公園(すみれが丘2丁目)
	14:30~14:50	御殿山第3公園(御殿山4丁目)
	15:00~15:30	御殿山よりあいひろば跡地(御殿山2丁目)
10日 (木)	9:30~10:10	御所の前公園(御所の前町)
	10:25~11:05	関西電力(株)鉄塔前(千種3丁目)
	11:20~11:40	市営西山霊園管理棟前(青葉台1丁目)
	13:30~14:10	清駅前公園(清荒神1丁目)
	14:20~14:40	売布4丁目公園(売布4丁目)
	14:55~15:15	清荒神第2公園(清荒神5丁目)
11日 (金)	9:30~10:00	逆瀬台5丁目第1公園(逆瀬台5丁目)
	10:10~10:40	逆瀬台6丁目公園(逆瀬台6丁目)
	10:50~11:30	光青橋北側駐車場前(光が丘1丁目)
	13:30~14:00	美座会館(美座2丁目)
	14:10~15:00	鶴の荘公園(鶴の荘)
14日 (月)	9:30~10:10	野上市営住宅前(野上4丁目)
	10:30~11:00	月見山第3公園(月見山2丁目)
	13:30~13:50	桜が丘第1公園(桜が丘)
	14:10~14:40	小浜会館前(小浜5丁目)
15日 (火)	14:55~15:15	売布3丁目公園(売布3丁目)
	9:30~10:10	売布きよしが丘中央公園(売布きよしが丘)
	10:30~11:20	中山桜台4丁目公園(中山桜台4丁目)
	11:30~11:50	コスモス公園(中山台1丁目)
	13:30~13:50	大堀川河川敷緑地(弥生町※)
	14:00~14:20	安倉南第2公園(安倉南1丁目)
	14:30~14:50	安倉第一会館前(安倉北2丁目)
	15:10~15:30	山本野里2丁目公園(山本野里2丁目)
16日 (水)	9:30 ~ 9:50	貝尻池広場(平井1丁目、阪急山本駅北側)
	10:05~10:45	雲雀丘山手公園(雲雀丘山手1丁目)
	11:00~11:30	長尾台自治会館前(長尾台1丁目)
	13:30~14:20	山本園芸流通センター前(山本中1丁目)
	14:30~14:50	山本台会館前(山本台1丁目)
15:05~15:25	平井4丁目第3公園(平井4丁目)	

※宝塚チボリゴルフセンター前河川敷緑地

4月	実施時間帯	会場
17日 (木)	9:50~10:10	ふじが丘公園(ふじが丘)
	10:25~10:55	旧伊藤忠花屋敷寮南側(花屋敷荘園3丁目)
	11:05~11:25	松が丘公園(花屋敷松が丘)
	13:30~13:50	山手台西4丁目公園(山手台西4丁目)
	14:00~14:30	山手台西2丁目公園(山手台西2丁目)
	14:50~15:10	南ひばりが丘公園(南ひばりが丘2丁目)
	15:20~15:40	口谷東第3公園(口谷東3丁目)
18日 (金)	9:40~10:00	切畑会館前(切畑字西ヶ平)
	10:15~10:35	玉瀬公民館前(玉瀬字川端)
	10:50~11:00	大岩谷ハイマート(玉瀬字大岩谷)
	11:15~11:35	境野公民館前(境野字井手)
	13:00~13:20	自然休養村センター前(大原野字南宮)
	13:30~13:50	東部公民館前(大原野字下林)
	14:00~14:20	長谷公民館前(長谷字北畑ヶ)
	14:30~14:45	下佐曾利公民館前(下佐曾利字小西)
	14:55~15:10	上佐曾利公民館前(上佐曾利字郷ノ坪)
	15:25~15:35	西部公会堂前(大原野字西田)
15:45~15:55	波豆公会堂前(波豆字谷田東掛)	

## 犬の登録と狂犬病予防注射済票の交付が受けられる獣医科医院

獣医科医院[市獣医師会会員]	電話番号
あかばめペットクリニック(中筋4丁目)	20・1575
アテナ動物病院(川面5丁目)	84・3231
アニー動物クリニック(中筋3丁目)	82・2323
伊藤獣医科(中州1丁目)	72・3818
うぐいすの森動物病院(山本南1丁目)	82・5510
大西動物病院(安倉南4丁目)	86・6216
ココロよしぎき動物病院(高司1丁目)	77・5544
小林動物病院(泉町)	86・4153
サニー動物病院(亀井町)	77・2772
砂田イヌネコ病院(南口1丁目)	72・0028
ナカタ動物病院(小林4丁目)	73・2076
中山台ニュータウン動物病院(中山五月台3丁目)	89・5497
中山寺動物医院(中筋山手1丁目)	88・0469
はんぞう動物病院(山本中3丁目)	24・1356
フジワラ動物病院(伊子志1丁目)	71・4111
マナ動物病院(山本丸橋2丁目)	82・2588
宮本獣医科(武庫山1丁目)	73・8464
めふ動物病院(星の荘)	80・8571

## 狂犬病予防注射猶予申請

病気等の理由で、予防接種を受けることができないと獣医師が判断した場合、獣医師の診断書を添えて「狂犬病予防注射猶予申請」を必ず行ってください。なお、注射猶予は申請年度のみ有効です。長期間接種ができない場合でも、年度ごとに申請してください。

**【費用】** ▶新規登録(鑑札交付)手数料=3000円

▶鑑札再交付手数料=1600円

▶予防注射(注射済票交付料を含む)=3200円

▶狂犬病予防注射済票交付手数料=550円

▶狂犬病予防注射済票再交付手数料=340円

詳しくは生活環境課(☎77・2074)へ。



去勢手術に要する  
経費(オス)  
1匹につき上限  
8000円

去勢手術に要する  
経費(メス)  
1匹につき上限  
1万2000円

**助成額**  
▼不妊手術に要する  
経費(メス)  
1匹につき上限  
1万2000円

宝塚市飼い主のいない猫に関する活  
動指針に基づいて  
取り組みができる人

宝塚市飼い主のいない猫に関する活  
動指針に基づいて  
取り組みができる人

**助成対象**  
▼取り組みを行う地域  
内の複数の住民が協  
力していること

活動を  
力していること

活動を行って  
地域周辺の住民に  
対しても取り組み  
内容等が周知され  
ていること

活動を行って  
地域周辺の住民に  
対しても取り組み  
内容等が周知され  
ていること

活動を行って  
地域周辺の住民に  
対しても取り組み  
内容等が周知され  
ていること

活動を行って  
地域周辺の住民に  
対しても取り組み  
内容等が周知され  
ていること

活動を行って  
地域周辺の住民に  
対しても取り組み  
内容等が周知され  
ていること

活動を行って  
地域周辺の住民に  
対しても取り組み  
内容等が周知され  
ていること

活動を行って  
地域周辺の住民に  
対しても取り組み  
内容等が周知され  
ていること

活動を行って  
地域周辺の住民に  
対しても取り組み  
内容等が周知され  
ていること

活動を行って  
地域周辺の住民に  
対しても取り組み  
内容等が周知され  
ていること

地域のトラブルを防ぐ  
地域猫活動に対する  
不妊・去勢手術費助成