JULY
1995

広報
たからづか

編集発行　宝塚市役所市長室広報広聴課
〒665 宝塚市東洋町1番1号
☎ 0797-71-1141(代表)
発行／毎月1日・15日

No.805
平成7年7月1日号

●宝塚市の人口と世帯数
204,247人〈男 97,432　女 106,815〉
72,400世帯　　平成7年6月1日現在
●宝塚市の面積　　101.89㎢

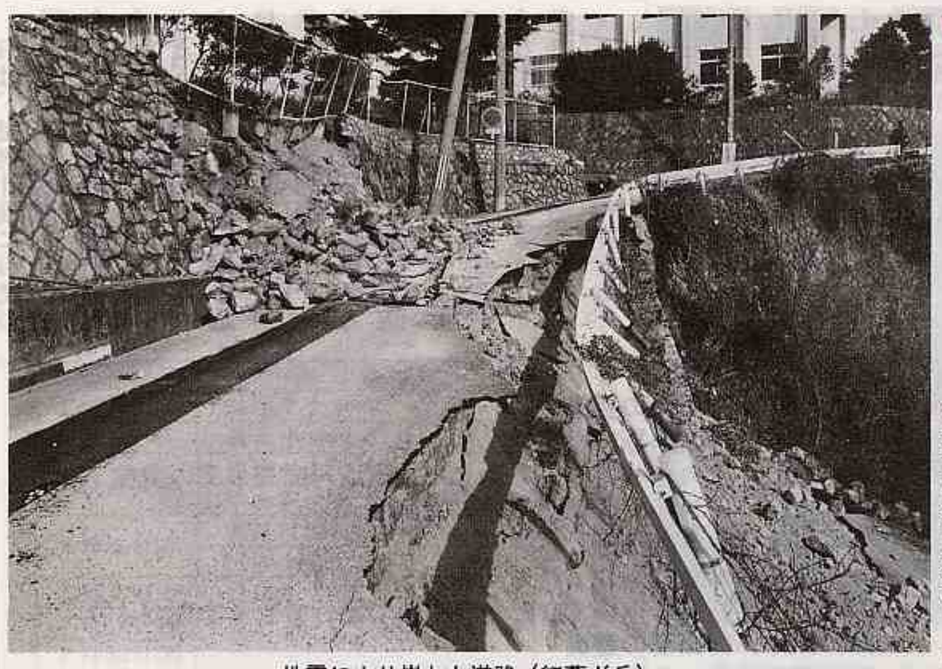
地震により崩れた道路（紅葉ガ丘）

地域防災計画を見直し

阪神・淡路大震災の教訓を生かして

市は、六月五日に市防災会議および市水防協議会の合同会議を開催し、地域防災計画の見直しを行いました。

同計画は、総合的・計画的な防災行政の整備・推進を図り、防災体制を充実させるために策定しているもの。毎年計画の見直しを行い、修正を加えています。

特に、今年度は、阪神・淡路大震災のさまざまな教訓を生かし、初動体勢の整備、緊急物資調達に関する協定の締結、ボランティアとの連携、などの見直しを行っています。

また、震災の影響による宅地法面の崩壊や山がけ崩れなど、大雨時や秋の台風シーズンにおける局地的な災害を緊急課題とし、防災対策に万全を図ります。

同計画の見直しの主な内容は次のとおり。

◎初動体勢の整備　市役所の勤務時間外や休日に突発的な災害が発生した場合の、市職員の動員方法を強化します。

◎情報収集の強化　県防災システム衛星通信と連携し、気象台の発する予警報などの速やかな収集を図ります。

◎避難地を追加　従来から避難場所に定められている小・中学校の校庭などのほか、市内三十カ所の公園や緑地を、新たに避難地として指定。避難所と追加した避難地の一覧は左表のとおり。

◎緊急物資の調達　災害救助に必要な物資の調達について、市内の大規模小売店などと緊急時の購入予約に関する協定を締結。

◎ボランティアとの連携　災害救援のボランティア活動が円滑に行われるよう、場所や資材などを提供します。

このほか、市は、今後における大規模な地震に備え、市内全域にわたって災害となる危険性の高い個所などを調査する、防災アセスメントを実施します。

また、地域防災計画策定専門委員会などを設置し、今後三年間で同計画の抜本的な修正を図るほか、新たに「震災対策計画編」を策定する予定です。

詳しくは、市消防本部総務課または警防課（☎73-1141）へ。

大雨で増水した武庫川

避難所一覧

	避難所	所在地	収容予定人員(人)
長尾水防区	長尾小学校	山本東1丁目10-10	800
	長尾南小学校	山本南2丁目10-1	800
	中山桜台小学校	中山桜台4丁目25-1	800
	長尾台小学校	長尾台1丁目1-1	800
	丸橋小学校	山本丸橋4丁目13-1	800
	中山五月台小学校	中山五月台7丁目4-1	800
	山手台小学校	切畑字長尾山7-930	800
	長尾中学校	長尾町7-1	800
	南ひばりガ丘中学校	南ひばりガ丘2丁目7-1	800
	中山五月台中学校	中山五月台4丁目20-1	800
	山手台中学校	山手台西1丁目4	800
	雲雀丘学園	雲雀丘4丁目2-1	500
	中山寺	中山寺2丁目11-1	500
	第3隣保館	平井6丁目3-38	100
	共同利用施設中山寺会館	中山寺2丁目6-2	50
	共同利用施設中筋会館	中筋3丁目61	50
	共同利用施設長尾南会館	山本丸橋2丁目1-1	50
	共同利用施設山本会館	山本東2丁目2-22	50
	共同利用施設山本台会館	山本台1丁目13-3	50
	東公民館	山本南2丁目5-2	300
良元水防区（「宝塚ゴルフ場」は今回の見直しに伴い削除しました）	仁川小学校	仁川宮西町1-25	800
	良元小学校	小林5丁目2-42	800
	末成小学校	末成町1-1	800
	宝塚第一小学校	野上1丁目3-35	800
	西山小学校	野上6丁目2-1	800
	逆瀬台小学校	逆瀬台6丁目1-1	800
	光明小学校	光明町8-40	800
	末広小学校	末広町3-1	800
	高司小学校	高司4丁目4-55	800
	宝塚第一中学校	仁川うぐいす台1-1	800
	高司中学校	高司2丁目3-1	800
	宝梅中学校	宝梅3丁目4-20	800
	光ガ丘中学校	光ガ丘2丁目15-1	800
	宝塚（阪神）競馬場	駒の町1-1	25,000
	第1隣保館	中野町22-19	300
	共同利用施設福井会館	福井町9-6	30
	共同利用施設小林会館	小林1丁目3-20	50
	共同利用施設美幸会館	美幸町9-20	30
	共同利用施設亀井会館	亀井町10-17	30
	共同利用施設鹿塩会館	鹿塩1丁目4-36	30
	共同利用施設高司会館	高司2丁目14-6	30
	共同利用施設高松会館	高松町7-6	30
	共同利用施設伊孑志会館	伊孑志1丁目6-27	30
	共同利用施設御所の前会館	御所の前町7-14	30
	共同利用施設仁川会館	仁川北3丁目2-3	30
	宝塚市民会館分館南口会館	南口2丁目14-5	100
	中央公民館	伊孑志1丁目4-1	200
	西公民館	小林2丁目7-30	200
宝塚水防区	宝塚小学校	川面1丁目7-34	500
	小浜小学校	小浜4丁目7-10	800
	売布小学校	売布ガ丘1-20	800
	安倉小学校	安倉中6丁目1-1	800
	美座小学校	美座2丁目6-1	800
	安倉北小学校	安倉北5丁目1-1	800
	すみれガ丘小学校	すみれガ丘1丁目5-1	800
	宝塚中学校	美座1丁目1-20	800
	安倉中学校	安倉中6丁目3-1	800
	御殿山中学校	御殿山1丁目3-1	800
	養護学校	安倉中6丁目1-3	200
	スポーツセンター	小浜1丁目1-11	1,100
	宝塚市民会館	御殿山2丁目1-1	1,500
	勤労福祉会館	御殿山2丁目1-2	500
	宝塚ファミリーランド	栄町1丁目1-31	5,000
	総合福祉センター	安倉西2丁目1-1	300
	第2隣保館	今里町5-1	200
	共同利用施設安倉会館	安倉中2丁目2-1	30
	共同利用施設小浜会館	小浜5丁目11-21	30
	共同利用施設売布会館	売布1丁目7-1	30
	共同利用施設川面会館	川面3丁目12-10	30
	共同利用施設泉町会館	泉町10-5	30
西谷水防区	西谷小学校	大原野字石保34-1	500
	西谷中学校	大原野字石保46	500
	少年自然の家	大原野字松尾1	500

追加した避難地の一覧

避難地	所在地	収容予定人員(人)
高丸公園	仁川高丸1丁目100	1,800
仁川台北公園	仁川台310	1,800
高司ふれ愛公園	高司4丁目92-1	4,200
光明第4公園	光明町37-1	800
逆瀬台4丁目公園	逆瀬台4丁目5-288	1,300
ゆずり葉緑地	小林字西山地先	5,700
武庫川河川敷緑地	東洋町地先	40,000
武庫山公園	武庫山1丁目44	1,200
御殿山公園	御殿山2丁目191	800
すみれガ丘中央公園	すみれガ丘2丁目4	6,700
すみれガ丘東公園	すみれガ丘3丁目1-17	1,100
すみれガ丘西公園	すみれガ丘3丁目1-3	800
すみれガ丘南公園	すみれガ丘1丁目13-2	1,000
すみれガ丘北公園	すみれガ丘3丁目1-11	1,900
上の池公園	安倉北4丁目2191-3	4,100
下の池公園	安倉中6丁目72	7,500
安倉南第4公園	安倉南2丁目70	800
安倉南第3公園	安倉南4丁目347	800
小浜第2公園	小浜2丁目145-3	1,200
小浜運動公園	小浜1丁目1-11	16,000
大堀川河川敷緑地	弥生町369-2	3,700
売布きよしガ丘中央公園	売布きよしガ丘12-1083	800
中山五月台公園	中山五月台3丁目9-224	2,100
中山桜台公園	中山桜台4丁目12-10	3,300
中山中央公園	中山桜台6丁目12-8	16,000
山本山手南公園	切畑字長尾山4-424	4,700
山手台中央公園	切畑字長尾山7-888	3,200
山手台西1丁目公園	山手台西1丁目27-2	900
山手台東1丁目公園	山手台東1丁目4-429	1,100
平井公園	平井6丁目84-1	2,600

〈阪神・淡路大震災にまなぶ〉シンポジウム

大災害とマス・メディア

あの日、市民がもとめていた情報は…

7月8日（土）午後2時～4時　　市立西公民館（小林2丁目）

▷内　容　神戸、大阪で活躍する放送ジャーナリストの皆さんが阪神・淡路大震災の体験に基づき、災害時のマス・メディアのあり方などについて話し合います
パネリスト　山田健人さん（AMKOBEラジオ関西報道制作局長）
角淳一さん（MBS毎日放送アナウンサー室局次長・アナウンサー）
辛坊治郎さん（よみうりテレビアナウンサー）
門前喜康さん（サンテレビ報道部記者）
森本昌之さん（FM796フェニックスボランティアアナウンサー）
司会　阿部泉さん、耕笑園てつやさん
▷定　員　先着150人　▷費　用　無料
▷申し込み　7月4日(火)から電話で市立西公民館（☎77-1200）へ
※詳しくは市立西公民館へ

今回の紙面

2面　震災復興計画に対する意見・提言まとまる
3面　参議院議員通常選挙
4・5面　「平和」みる・きく・伝える展を開催
6面　市営長尾山霊園使用者募集
7面　まちかどショット
8面　お知らせのページ

◉広報たからづかは再生紙を使用しています

震災復興計画に対する
市民の皆さんからの意見・提案まとまる

まちの復興は始まっています

市は、復興計画に市民の皆さんの声を反映させようと、五月に意見および提案を募集。期間中に、三十一人と一団体の皆さんから、六十二件の多岐にわたる意見や提案が寄せられました。

寄せられた内容は、今回の震災を通して感じたことや、復興に向けて宝塚の個性を生かしたまちづくりを望むものなど。その中から主なものを紹介します（下表参照）。

これらの意見や提案は、六月末にまとまった「市震災復興計画」に盛り込んでいます。

同計画の詳細は、次号の広報たからづかでお知らせします。

詳しくは市役所都市計画課（☎71-1141）へ。

安全で快適な市街地の整備
- 都市基盤整備の積極的な実施
- 周辺地域も含め地域特性にあわせた市街地再開発事業の実施
- 開発に伴う土地造成の安全基準の見直し

交通ネットワークの整備
- 広域道路の緊急整備およびヘリポートの設置
- 歩行者、自転車、車いすなどが安心して通行できるまちづくり

公園、緑地、街路樹の整備
- 防災帯としての公園、緑地、街路樹の整備
- 自然緑地の保全を
- ため池を活用した公園や市民農園のある公園整備

恒久的な住宅の提供
- 家族形態の変化に合わせた良質な住宅の提供
- 生活弱者への公的住宅の供給

ライフラインの強化
- ネットワーク化と共同溝化によるライフラインの整備
- 公共施設に対する非常用ライフラインの確保

災害への備えの充実
- 地域防災計画の見直しによる防災対策の強化充実
- 避難所への誘導地図を主要道路に設置
- 武庫川の持つ水資源を多様に活用

宝塚らしい魅力あるまちづくり
- 市民参加による被災文化財の修復
- 親水性のある都市空間づくり

安全で美しく環境にやさしいまちづくり
- 水と緑と生き物の生息環境を都市の基本とするまちづくり

産業の復旧・復興
- 道路や緑地帯に囲まれた工業団地、商業団地の整備

情報コミュニケーションのまちづくり
- 正確かつ迅速な情報を提供するための体系や制度の整備

協働のまちづくり
- 地域コミュニティづくりのための行政支援
- 防火用井戸の設置

自主性と創造性あふれるボランティア活動の振興
- 市民専門家の能力の活用

保健、医療、福祉の充実
- 高齢者などが安全で快適に暮らせるまちづくり

創造性豊かな地域文化の創造
- 歌劇のイメージにとらわれない宝塚市独自の地域文化の創造

特定疾病患者見舞金
申請と請求を

市は、原因が不明で治療方法が確立していない特定疾病にかかっている市民を対象に、請求に基づき月額五千円の「特定疾病患者見舞金」を支給しています。

対象となる主な病名は下表のとおり。

申請方法などについて詳しくは、市役所保険医療課（☎71-1141）へ。

- ベーチェット病
- 多発性硬化症
- 重症筋無力症
- 全身性エリテマトーデス
- スモン
- 再生不良性貧血
- サルコイドーシス
- 筋委縮性側索硬化症
- 強皮症・皮膚筋炎および多発性筋炎
- 特発性血小板減少性紫斑病
- 結節性動脈周囲炎
- かいよう性大腸炎
- 大動脈炎症候群
- ビュルガー病
- 天疱瘡（てんぽうそう）
- 脊髄小脳変性症
- クローン病
- 劇症肝炎
- 悪性関節リウマチ
- 後縦靭帯（こうじゅうじんたい）骨化症（黄色靭帯骨化症を含む）
- パーキンソン病
- 原発性アミロイドーシス
- ハンチントン舞踏病
- ウイリス動脈輪閉塞症
- ネフローゼ症候群
- ウェゲナー肉芽腫（にくがしゅ）症
- 特発性拡張型（うっ血型）心筋症
- シャイ・ドレーガー症候群
- 血友病（血友病A、血友病Bのみ）
- 表皮水泡症（接合部および栄養障害型）
- 膿泡性乾癬（かんせん）
- 広範脊柱管狭窄症
- 原発性胆汁性肝硬変
- 重症急性すい炎
- 特発性大腿骨頭壊死症
- 混合性結合組織病
- 橋本病
- 原発性免疫不全症候群
- 特発性間質性肺炎
- 突発性難聴
- シモンズ・シーハン病、クッシング病および尿崩症
- 悪性腎硬化症

20歳未満の人に限る
- 悪性新生物
- 糖尿病
- 先天性代謝異常
- 血友病等血液疾患
- 慢性腎疾患
- ぜんそく
- 慢性心疾患
- 内分泌疾患
- 膠原病（こうげんびょう）
- 神経・筋疾患

国民健康保険税
今年は課税方法などを変更

	算定の基礎	旧	新
1．平均割額	一世帯当たりの額	25,000円	変更なし
2．均等割額	加入人数に掛ける額	21,900円	変更なし
3．所得割額	平成7年度市民税所得割額に掛ける率	488/100	460/100
課税限度額		46万円	変更なし

年税額は、1～3の合計額です。ただし、合計が課税限度額（46万円）を超える場合は、課税限度額となります

国民健康保険税（国保税）は、平等割額（一世帯当たりの額）、均等割額（世帯の加入人数で計算）および所得割額の合計で算定されます。

市は、今年の国保税の課税にあたって、地方税特別減税に伴い、所得割額の税率を変更しました。変更後の課税率および計算方法は、上表のとおり。平等割額、均等割額および課税限度額は変更がありません（上表参照）。

7月は所得割額を除いて通知

今年度は、阪神・淡路大震災の影響で所得税の確定申告期限が延長されたことに伴い、市民税の所得割額の決定が遅れています。

このため、今年度に限り国保税の七月の納税通知にあたっては、所得割額を除いた納税額を、今月中旬に納税通知書兼第一期分納付書で通知します。期限までに納付してください。

今年度の国保税額は、八月に市民税額が決定し次第、所得割額を決定し、更正決定通知書および第二期分納付書を送付しお知らせする予定です。

なお、地震による国保税の減免措置を受けている世帯には、それぞれ別に通知します。

詳しくは市役所保険医療課（☎71-1141）へ。

国民健康保険の脱退・加入手続きは早めに

市外への転居や就職、退職などの際は、国民健康保険の脱退・加入の手続きを早めに行ってください。

脱退手続きが遅れると、保険税を納め過ぎになります。被保険者証をそのまま使った場合は、後から保険負担分を返していただきます。また、加入手続きが遅れると、さかのぼって保険税を納めていただくことになります。

詳しくは市役所保険医療課へ。

福祉医療費助成制度
医療費受給者証を切り替えています

市は、老人、乳幼児、心身障害者、父子・母子家庭の人、遺児を対象に「市福祉医療費助成制度」を実施しています。

この医療費助成制度の受給者証は、七月一日から新しくなります。新しい受給者証が届いた人は、古い受給者証を市役所保険医療課へ返却してください。

また、有効期限が今年六月三十日までの老人保健法による受給者証を持っている人で、新しい受給者証が届いていない人は、同課へ連絡してください。

詳しくは市役所保険医療課（☎71-1141）へ。

シネマインたからづか
天使にラブソングを…

7月15日（土）
午前10時30分と
午後2時の2回上映

ソリオホール
（栄町2丁目）

▷費用　無料
▷定員　各回先着300人
▷申し込み　各上映1時間前からホール入口で入場整理券を配布します

市文化振興財団（☎85-8844）

市民セミナー
阪神・淡路大震災からの教訓

7月7日（金）
午後2時から

市立西公民館
（小林2丁目）

▷費用　無料
▷内容　神戸大学理学部教授寺島敦さんの講演
▷定員　先着150人
▷申し込み　7月3日（月）から電話で市立西公民館（☎77-1200）へ

寺島　敦さん

阪急中山駅前自転車駐車場
8月1日から有料に

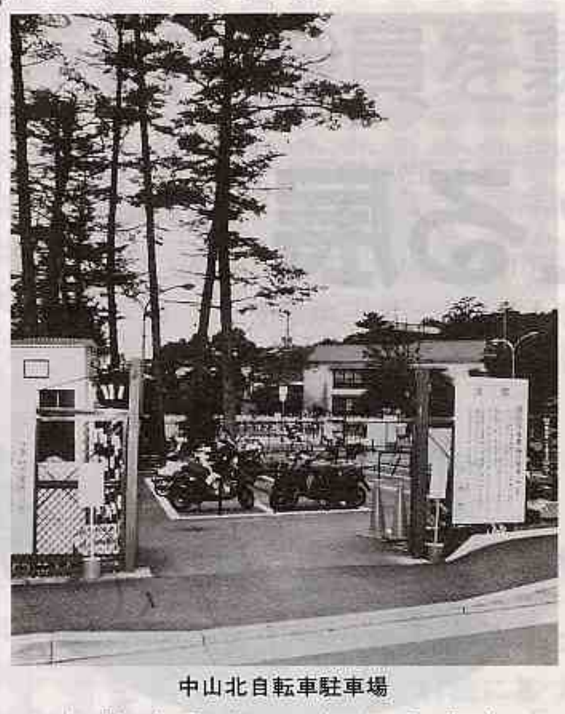
中山北自転車駐車場

市が阪急中山駅の北側と南側に整備した、中山北自転車駐車場と中山南自転車駐車場が、八月一日（火）から有料になります。

両駐車場は、整備工事完了後、一時的に使用料無料として供用しています。駐車場の広さは、北駐車場が一四一三平方㍍、南駐車場が三六五平方㍍で、あわせて千四百四台の自転車・原付自転車の駐車が可能です。有料となった後は、業務時間内に管理員が常駐し、管理・運営に当たります。

利用方法は、一時使用（一日一回ごと）と定期使用があります。定期使用は、一カ月または三カ月ごと。利用申し込み方法は、両駐車場に掲示しています。

詳しくは市役所交通安全課（☎77-2020）へ。

放置自転車をなくしましょう

なお、自転車等放置禁止区域などに置かれている放置自転車などは強制的に移動します。

市は、市内の各駅周辺に自転車駐車場を整備するとともに、周辺道路などでの放置自転車・原付自転車の一掃に取り組んでいます。自転車などを利用するときは、マナーを守りましょう。

参議院議員通常選挙

7月23日 投票日

軽いけど 実は重い この一票
棄権せず 必ず投票しましょう

七月二十三日（日）は、任期満了による参議院議員通常選挙の投票日です。

参議院議員は、選挙区選出議員と比例代表選出議員からなり、任期は六年。それぞれ半数ずつ改選されるため、三年ごとに通常選挙が行われます。

選挙は、国民が政治に参加する手段として最も身近なものです。一人ひとりが関心を持ち、投票日には必ず投票しましょう。

必ず投票しましょう

詳しくは市選挙管理委員会（☎77-2032）へ。

投票できる人

市内で投票できる人は、昭和五十年七月二十四日以前に生まれ、平成七年四月五日までに宝塚市の住民基本台帳に記録され、引き続き市内に住所がある人です。

三月二十三日以後に転出した人で、宝塚市の選挙人名簿に登録されている人は、投票日に宝塚市の前の住所地の投票所に行くか、投票の前日までに不在者投票を済ませてください。

また、六月二十九日以後に市内で住所が変わった人は、前の住所地の投票所で投票してください。

投票所入場整理券を郵送

投票所入場整理券は、七月十一日に同一世帯四人分をひとまとめにして各家庭に発送します（一部の家庭では、封書が別になることがあります）。投票所入場整理券が届かなかったり、紛失した場合でも投票できますので、当日投票所の係員に申し出てください。

震災で一時転居している皆さんへ

震災により、仮設住宅や知人宅などに一時転居している人は、郵便局へ郵便物の転送の届出をしていないと投票所入場整理券が届かないことがあります。至急手続きをしてください。

代理投票と点字による投票

右表に該当する手帳を持っている人で「郵便投票証明書」の交付を受けている人は、自宅などから郵便投票ができます。七月十九日（水）までに市選挙管理委員会へ、郵便投票証明書を添えて郵便で投票用紙を請求してください。

また、病気やけがなどで候補者名を自分で記入できない人は、代理投票ができます。投票の際、投票所の係員に申し出てください。同様に点字による投票もできます。

不在者投票は7月6日～22日

投票日に仕事や病気、震災による市外への避難など、やむを得ない事情で投票所へ行けない場合は、不在者投票ができます。

不在者投票の日時は、七月六日（木）～二十二日（土）午前八時三十分～午後五時。

場所は、市選挙管理委員会（市役所内）および居住地を管轄する各支所・出張所。印鑑と投票所入場整理券（未着の場合は不要）を、本人が持参して手続きしてください。

なお、病院や老人ホームなどに入院・入所している人は、その施設内で投票できる場合がありますので、各施設の管理者に問い合わせてください。

永久選挙人名簿選挙時登録者名簿を縦覧

市選挙管理委員会は、永久選挙人名簿の新規登録者名簿を次のとおり縦覧します。これは、今回の選挙を前に七月五日に新たに資格を有する人を登録したためです。

【期間】七月六日（木）・七日（金）午前八時三十分～午後五時。

【場所】市選挙管理委員会（市役所内）。

選挙公報を配布

候補者・政党の紹介などを掲載した参議院議員兵庫県選挙区選挙公報と比例代表選挙公報を、七月中旬に新聞折り込みで配布。市役所市民相談室、各支所・出張所などでも配布します。

スポーツセンター 中央公民館 選挙のため休館

選挙のため、市立スポーツセンターの施設の一部および市立中央公民館が、次のとおり休館となります。

◎総合体育館 ▽メインアリーナ―七月二十二日午後一時～九時、七月二十三日終日。▽トレーニング室、屋内プール―七月二十三日午後六時～九時。▽テニスコート―七月二十三日午後七時～九時。

◎中央公民館 ▽全館―七月二十三日終日。

	障害の種類	等級
身体障害者手帳	両下肢、体幹障害、移動機能障害	1級、2級
	心臓、腎臓、呼吸器、ぼうこう、直腸、小腸の障害	1級、3級
戦傷病者手帳	両下肢、体幹障害	特別項症～第2項症
	心臓、腎臓、呼吸器、ぼうこう、直腸、小腸の障害	特別項症～第3項症

県議会議員選挙 開票結果

投票日 6月11日（即日開票）

候補者氏名	市内の得票数
阪上よしひで	16,621（当選）
わたなべ 完	14,175（当選）
ねりき 恵子	8,875（当選）
和田 力	7,717

投票総数 48,070
（有効47,388、無効682）
投票率 31.28%
（男30.56%、女31.92%）

手話初級講座

▷日時 7月15日(土)～12月16日(土)の土曜日（全20回）。午後2時～4時
▷場所 市立中央公民館（伊孑志1丁目）
▷費用 1000円（資料代）
▷定員 40人
▷申し込み 7月10日(月)までにボランティア活動センター（☎81-2443）へ

手話をやさしく学びます

“たからづかっ子”育成フォーラム'95

7月14日（金） 午後1時30分～4時
ソリオホール（栄町2丁目）

▷費用 無料
▷内容 武庫川女子大学講師の馬殿禮子さんが「子どものしあわせを願って」―今子どもたちの心のケアを！―と題して講演

馬殿禮子さん

市教育委員会青少年育成課（☎77-2030）

容	日　程	費用
を中心に、オリング、キャンプ、クラフトなど	8月3日(木)～6日(日) 3泊4日	6500円
見を取り入れなでの素朴なキャます	8月9日(水)～13日(日) 4泊5日	8000円
やキャンプファを通じ、親子の深めます	8月26日(土)～27日(日) 1泊2日	1人 3700円
を目標に、キャヤー、野外炊事、などを行います	8月16日(水)～17日(木) 1泊2日	3500円

市立少年自然の家 夏期キャンプ 参加者を募集

(月)までに市立少年自然の家(〒669―12大原野字松尾一)へ。当日消印有効。

はがきは、一人(一家族)につき一枚使用してください。また、複数のキャンプに申し込む場合は、キャンプごとに別々のはがきで申し込んでください。

申し込み多数の場合は抽

戦後50年企画・非核平和都市宣言記念事業

「平和」みる・きく・伝える展

7月7日～11日　市立西公民館
13日～17日　市立東公民館
19日・20日　市役所市民ホール

アジア太平洋戦争が終決して半世紀―。戦争のむなしさや悲惨さは人々の記憶から薄れ、今日の繁栄した社会が当然のことと思われるようになりました。

しかし、世界の平和は決して実現されたとはいえません。戦火の中に身を置く人や、飢えや病気に苦しむ人が、地球上には数多く存在しています。

また、戦後五十年の今年一月十七日の早朝、阪神・淡路大震災が発生。焼け野原、廃虚、深い悲しみ…。戦争を思い起こさせるような甚大な被害に見舞われました。

「戦後五十年」と「阪神・淡路大震災」を主なテーマに、一人ひとりが命の大切さや平和の意義について考え、次の世代に伝える場として「平和」みる・きく・伝える展を開催します。ぜひ、ご来場ください。

「平和」みる・きく・伝える展は、広島平和記念資料館や財団法人広島平和文化センターなどの協力により、毎年開催しているもので、被爆資料や広島市民が描いた原爆絵画などを展示します。

今年は、写真家の牧田清さんが、震災後の神戸市長田区の人々を撮影した作品も展示。このほか会場では、平和をテーマにした本の展示や、広島平和記念公園にささげるための「折りづるコーナー」も設けます。

日程、会場は次のとおり。▽七月七日(金)～十一日(火)―市立西公民館(小林二丁目)。▽七月十三日(木)～十七日(月)―市立東公民館(山本南二丁目)。▽七月十九日(水)・二十日(木)―市役所市民ホール(東洋町)。

時間は午前九時三十分～午後五時。ただし、七月二十日は午後四時まで。入場は無料です。

詳しくは市立中央公民館(☎73―0606)へ。

牧田清写真展 街が消えた ～神戸市長田区の記録～

牧田清さんは、「ホームレスの詩」「サハリンの韓国人」など、ヒューマンなタッチの作品を発表している報道カメラマン。阪神・淡路大震災発生後は、大阪市内の自宅から直ちに神戸市長田区に自転車で駆け付け、その後も長田区に通い、そこに暮らす人々を撮り続けています。

「レンズが涙で曇りました…。被災者という暗いイメージを追うのではなく、災害の中で懸命に生きる人間を表現できればと思い、必死で挑戦しました」と語る牧田さんの、熱い思いが込められた写真三十点を一堂に展示します。

展示作品の一部

1945・夏・ヒロシマ展

一九四五年八月六日午前八時十五分、広島に原子爆弾が投下されました。人類が初めて経験した惨状を生々しく伝える被爆資料三十点を展示します。

被爆してボロボロになった動員学徒の服や市民のズボン、原爆の熱線によって表面が泡状になった屋根瓦、ゆがんだ瓶など、アメリカ・スミソニアン航空宇宙博物館では実現しなかった被爆資料の展示は、見る人々に核の恐ろしさを今も静かに伝えます。

広島市民が描いた原爆絵画展

一人の老人が「死ぬまでにどうしても描き残したい」と描いた一枚の絵。そこには、やけどを負った無数の人々など、原爆の惨状が描かれていました。この絵がきっかけとなって「市民の手で原爆の絵を残そう」という呼び掛けが始まり、二千枚以上の原爆絵画が集められました。

その中の五十枚を展示します。絵には、被爆者の脳裏に焼き付いて消し去ることのできない当時の様子が再現されています。

AVコーナー

被爆直後の広島の惨状、原爆投下で生じた出来事を当時の写真約百枚などで伝えるフォトCD作品「ヒロシマ・1945」や、ビデオ絵本作品「ひろしまのピカ」を上映します。

平和映画会

～上映作品は「月光の夏」～

7月11日(火)　午後1時からと午後3時15分から

市立西公民館(小林2丁目)

▷費　用　無料

▷定　員　各回とも先着150人

作品紹介

1945年6月、佐賀県鳥栖国民学校に2人の特攻隊員が息を切らして訪ねてきました。「出撃を前に最後のピアノが弾きたい」。ベートーベンの「月光」と「海ゆかば」を見事に弾いた彼らは…

市役所企画部平和施策担当(☎71-1141)

権学習の入門編

同和教育 通信講座

【対象】　市民。
【費用】　無料。
【内容】　学習方法はテキストによる自宅学習とスクーリング。スクーリング日程は左表のとおり。全七回。時間は午前十時～正午。
【申し込み】　所定の申込書に必要事項を記入

夏休み 親子消費者教室

7月25日(火)　午前10時～午後3時
市立中央公民館(伊子志1丁目)

▷対　象　小学3～6年生の児童と保護者　▷費　用　無料

▷内　容　午前：牛乳や乳製品を使った料理実習。実習の後、試食します
午後：牛乳パックを使った工作

▷定　員　先着25組

▷持参品　空になった牛乳パック4個

▷申し込み　電話で市消費生活センターへ

市消費生活センター(☎77-2015)

市立スポーツセンター

屋外プールがオープン ―7月15日から―

▷期　間　7月15日(土)～8月31日(木)

▷費　用　右下表のとおり　▷利用時間　午前10時～午後6時

期間中の7月17日(月)・27日(木)の午前10時～午後0時30分と、8月27日(日)の終日は利用できません。また利用の際は、なるべく電車、バス、徒歩でお越しください。

詳しくは市立スポーツセンター屋外プール(☎87-8473、期間中のみ)、または同センター(☎87-5911)へ

	使用料(2時間まで)	超過使用料(1時間につき)
一般	400円	200円
中学生	200円	100円
幼児・小学生	100円	50円
乳児・高齢者・心身障害者	無　料	

●市職員を募集●

▷試　験　日　7月30日(日)
▷採用予定日　来年4月1日
▷申し込み　7月3日(月)～17日(月)に市役所人事課へ。受験申込書は市役所人事課・市民相談室、各支所・出張所、各市立公民館、各隣保館にあります
▷問い合わせ　市役所人事課（☎77-2007）

職種		定員	受験資格	
事務職	大学卒	5人	昭和46年4月2日以降に出生し、学校教育法に基づく大学を卒業した人または来年3月までに卒業見込みの人	※身体に障害のある人で昭和41年4月2日以降に出生した人。詳しくは市役所人事課へ問い合わせてください
	短大卒程度	1人	昭和48年4月2日以降に出生し、学校教育法に基づく短期大学、高等専門学校または専修学校の専門課程を来年3月に卒業見込みの人	
司書職		1人	昭和46年4月2日以降に出生し、司書の資格を持っている人または来年3月までに取得見込みの人	
保母職		1人	昭和46年4月2日以降に出生し、保母の資格を持っている人または来年3月までに取得見込みの人	
技術職	土木	3人	①昭和46年4月2日以降に出生し、学校教育法に基づく大学で土木の職に関する専門課程を修めて卒業した人または来年3月までに卒業見込みの人 ②昭和48年4月2日以降に出生し、学校教育法に基づく短期大学、高等専門学校または専修学校の専門課程で土木の職に関する専門課程を修めて卒業した人または来年3月までに卒業見込みの人	
	機械	1人	①昭和44年4月2日以降に出生し、学校教育法に基づく大学でそれぞれの職に関する専門課程を修めて卒業した人または来年3月までに卒業見込みの人 ②昭和46年4月2日以降に出生し、学校教育法に基づく短期大学、高等専門学校または専修学校の専門課程でそれぞれの職に関する専門課程を修めて卒業した人または来年3月までに卒業見込みの人	
	建築	5人		
管理栄養士		1人	昭和46年4月2日以降に出生し、管理栄養士の免許を持っている人または来年春季国家試験で取得見込みの人	

※表内で「専修学校の専門課程」とは、修業年限2年以上で短期大学などと同等の資格があると認めるものを指します

女性問題専門講座 手をつなぐ世界の女性たち

市立女性センターは、女性問題専門講座「手をつなぐ世界の女性たち」を開催。近く中国の北京で開かれる世界女性会議の、NGOフォーラムに参加する皆さんらを講師に迎え、フォーラムに向けての思いなどを話していただきます。

【日時・内容】右下表のとおり。全三回。時間は午前十時～正午。
【場所】市立女性センター（栄町二丁目）。
【費用】千円（最終日の食事代）。
【定員】先着三十人。
【申し込み】電話で同センター（☎86-4006）へ。
【その他】一時保育を実施します。詳しくは同センターへ。

日程	内容・講師
7月12日(水)	日本から世界の扉を開いて～世界女性会議と私たち～ 宝塚・アフガニスタン友好協会の西垣敬子さんほか
7月19日(水)	朝鮮人従軍慰安婦問題を考える会制作ビデオ「それでも生きた」上映 ビデオ撮影・編集に関わって ビデオ工房AKAMEの下之坊修子さん
7月26日(水)	結団式～世界女性会議NGOフォーラムにむけて～ グループ「エルから北京へ」、宝塚市長

参加者を募集

キャンプ名	対象	定員	内容
少年少女キャンプ	小学4年生～中学3年生	150人	テント生活を中心に、オエンテーリング、キャンファイヤー、クラフトなを行います
チャレンジキャンプ	小学5年生～高校3年生	30人	参加者の意見を取り入れながら、野外での素朴なキンプを進めます
ファミリーキャンプ	小・中学生を含む家族	40家族	テント生活やキャンプファイヤーなどを通じ、親子ふれあいを深めます
チビッコキャンプ	小学1～3年生	150人	仲間づくりを目標に、キンプファイヤー、野外炊事プール遊びなどを行いま

もうすぐ夏休みー。市立少年自然の家は、夏休み期間中、子供たちに西谷地区の豊かな自然に親しんでもらおうと、さまざまなキャンプを開催します。野外活動を通して新しい友だちをつくるチャンスです。ぜひ、参加してください。

【対象・内容など】上表のとおり。なお、集合・解散場所は、原則として阪急宝塚駅前です。
【申し込み】往復はがきにキャンプ名、住所、氏名(ふりがな)、性別、学校名・学年、電話番号、持病の有無を記入し、保護者が署名・押印の上、七月十日(月)までに、電話で市ボランティア活動センター（☎81-2443）へ。詳しくは同センターへ。

兵庫ユース ボランティアカレッジ開講

「自分の手で何ができるのか」あなたも考えてみませんか。市社会福祉協議会などは、講座「兵庫ユースボランティアカレッジ」を開講します。

【日時・場所・内容】左表のとおり。全六回。時間は午後一時～四時。ただし、七月三十日は午前十時～午後三時。講師は、関西学院大学教授のアキイエ・ヘンリー・ニノミヤさんほか。
【対象】阪神間に在住・在勤・在学する高校生から三十歳までの人。
【費用】四千円。高校生は二千円。
【定員】先着五十人。

日程	場所	内容
7月22日(土)	市総合福祉センター	未来を支えるボランティア
7月23日(日)		ボランティアにおけるレクリエーションの役割
7月26日(水)	市立女性センター	障害体験～キャップ・ハンディー～
7月27日(木)		ともに楽しむボランティアをめざして
7月29日(土)		生活の質を高めるボランティア
7月30日(日)	屋外	もっとあそぼう！野外レク・ハイキング

市立老人福祉センター 一般教養講座

市立老人福祉センターは、六十歳以上の市民を対象に「一般教養講座」を開講します。

【日程・内容】下表のとおり。全六回。
【場所】市立老人福祉センター（小林三丁目）。
【費用】五千円（材料費、保険代など）。
【定員】五十人。
【申し込み】七月十日(月)までに、往復はがきに住所、氏名、電話番号、生年月日を記入し、市立老人福祉センター（〒665小林三丁目五－二二）へ。申し込み多数の場合は抽選。詳しくは同センター（☎71-3058）へ。

日程	内容	
7月31日(月)	健康のお話と体操	※時間は日によって異なります
9月8日(金)	チャレンジ！ニュースポーツ	
10月(予定)	宝塚の歴史街道を歩く	
11月24日(金)	脚本家・京都伸夫さんのお話とシルバー劇団みやこ公演	
12月(予定)	松竹梅で迎春アレンジ	
1月(予定)	旬の素材で簡単料理	

人権学習の 同和教 通

市立公民館は、さまざまな差別の解消をめざして、人権学習の入門編「同和教育通信講座」を開講します。

日程		場所	内容
全体会	9月5日(火)	市立東公民館	同和問題とは
	9月12日(火)		人権の歴史①
	9月19日(火)		人権の歴史②
分散会	会場により異なります。市立中央公民館へ問い合わせを	市立東・西公民館、市自然休養村センター	身のまわりの差別
			映画「光抱く人びと」を見て
			部落差別の現実
			共に生きる社会をめざして

【申し込み】所定の申込書に必要事項を記入し、市立中央公民館（伊子志一丁目）へ。
【その他】スクーリングでは、一時保育を実施します（市立東公民館開催分のみ）。
詳しくは市立中央公民館（☎73-0606）へ。

トランポリン教室

7月15日(土)　午後1時～2時30分
市立スポーツセンター（小浜1丁目）

▷対　象　4歳児～小学6年生。保護者も参加できます
▷費　用　200円　▷定　員　先着50人
▷持参品　体育館シューズなど
▷申し込み　7月13日(木)までに、参加料を持参して市立スポーツセンターへ

市立スポーツセンター（☎87-5911）

小学生水泳教室

7月24日(月)～29日(土)　全6回
午前8時～9時30分
市立スポーツセンター（小浜1丁目）

▷対　象　市内在住・在学の小学4～6年生
▷費　用　3000円　▷定　員　先着100人
▷申し込み　7月14日(金)までに、参加料を持参して市立スポーツセンターへ

市立スポーツセンター（☎87-5911）

市営長尾山霊園 使用者を募集

市は、市営長尾山霊園の使用者を募集します。

同霊園の所在地は川面字長尾山（JR・阪急宝塚駅の北約二・五キロ）。

なお、使用者の募集にあたり、募集要綱の請求および使用の申し込みは、郵便でのみ受け付けますので、注意してください。

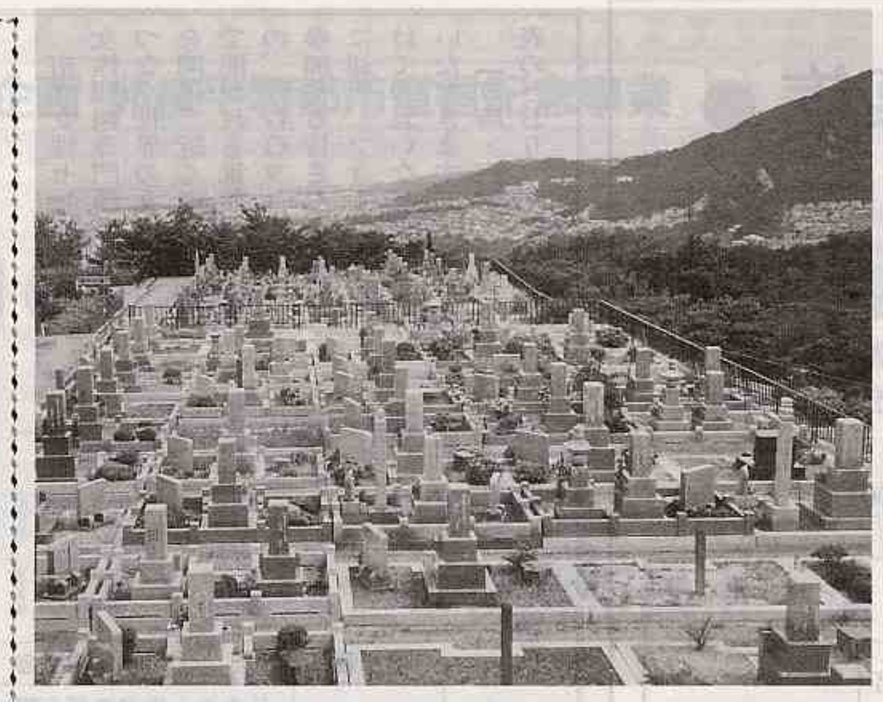

募集区画、応募資格などは次のとおり。

募集区画

今回募集するのは、通常墓地（第三十五区）二百十区画と芝生墓地（芝生区）三十区画。それぞれの区画の面積、永代使用料、永代管理料は次のとおり。

【通常墓地（第三十五区）】▽面積―三平方メートル（間口一・五メートル×奥行き二メートル）。▽永代使用料―四十五万円。▽永代管理料―七万五千円。

【芝生墓地（芝生区）】▽面積―四平方メートル（間口二メートル×奥行き二メートル）。▽永代使用料―六十万円。▽永代管理料―十万八千円。

応募資格

市営長尾山霊園の使用申し込みの対象者は、次の要件をすべて満たす人です。

①昨年七月一日以前から引き続いて宝塚市内に住所がある人。

②墳墓の祭礼を主宰する人（お墓を主としておまつりする人）。

③現に宝塚市営霊園の使用者でないこと。

④永代使用料と永代管理料の合計額を納入期限までに一括納入できる人。

⑤許可を受けた後、一年以内に墳墓の造営ができる人。

⑥遺骨の状況が、次のいずれかにあてはまる人（分骨による申し込みはできません）。

▽配偶者または血族一親等の遺骨を自宅で保管し、死体埋・火葬許可証を持っている人。▽配偶者または血族一親等の遺骨を自宅で保管しているが、死体埋・火葬許可証を紛失などにより持っていない人。▽配偶者または血族一親等の遺骨が、他の墓地または納骨堂にあり、その遺骨を改葬する人（改葬許可証が取れること）。▽遺骨がない人で昭和六十年七月一日以前から引き続いて市内に住所があり、今年七月一日現在で満六十五歳以上の人。

申し込みは郵送で

同霊園の募集要綱を、七月七日（金）までに返信用切手（百三十円）を同封して市役所生活環境課（〒665 東洋町一―一）へ郵送で請求してください。当日消印有効。申し込みの受付期間は七月十四日（金）までですので、募集要綱に従って郵送で申し込んでください。当日消印有効。申し込みは一世帯一区画とします。

申し込み多数の場合は抽選となりますが、その場合、配偶者または血族一親等の遺骨を自宅で保管し、死体埋・火葬許可証を持っている人が優先となります。

なお、市役所や各支所・出張所などでは、募集要綱の配布は行いません。

詳しくは市役所生活環境課（☎71―1141）へ。

国勢調査 ミニ知識

最も重要な統計調査

国が実施する統計調査は、内容の重要度により、指定統計、承認統計、届出統計の三種類に分けられます。

その中で最も重要なものが指定統計。百を超す統計調査が、統計法に基づいて、この指定統計とされています。

指定統計の中でも、国勢調査はその第一号。このことからも、格別に重要な調査といえます。日本全国にわたって、そこに住んでいるすべての人を対象に実施される統計調査は、国勢調査を除いてほかにはありません。

全国および都道府県別、市町村別の人口や世帯数が分かるのも国勢調査によるもの。また、男女別、年齢別、産業別、職業別などの人口構成や世帯の構成状態なども明らかになります。

国勢調査から得られるこのような統計情報は、政治にも行政にも欠かせないものであり、市などの地方行政を推進する上でも、貴重な基礎資料になります。

なお、今回の国勢調査の主な特徴として、次のようなことが挙げられます。

①高齢化・少子化・世帯構成の変化などの人口問題の把握。

②産業構造などの社会経済情勢の変化の実態把握。

③国民生活の質の向上、均衡ある国土の発展、地方の時代などの行政課題に関係する現状把握。

④人口問題への国際的な取り組み（国連国際人口・開発会議など）の中で実施される調査。

⑤二十一世紀の計画策定のための調査。

道幅の狭い市道を拡幅するため「生活道路整備要綱」を定めています

市は、道幅の狭い市道の拡幅を図るため、四月に「市生活道路整備要綱」を制定しています。

これは、震災時に倒れた家屋や塀が道幅の狭い道路をふさぎ、復旧作業などに支障をきたしたことから、災害に強いまちづくりの一環として定めたもの。市と市民の皆さんの協力で、安全で快適なまちづくりをめざします。

要綱の概要

同要綱の内容は、道路を拡幅整備するための対象道路の指定や建築主の事前協議、道路用地の買い取りまたは無償使用契約などを規定しています。

【対象道路】◎狭あい道路（幅一・八メートル以上四メートル未満の道路）。◎市が指定する道路（左表参照）。

【建築主の事前協議】対象道路に接して住宅などの建築物を建築する場合は、道路から敷地を後退、隅切り用地を設けて、建築物を建築するようご協力をお願いすることになります（左上図参照）。建築主は、建築計画の段階で事前協議をしてください。

【道路用地の無償使用契約または買い取り】後退や隅切りをしていただいた用地は、市が無償使用契約または一定の基準で買い取り、道路として使用します。その場合の測量費用などは市が負担します。

無償使用契約の場合は、道路用地となった面積の固定資産税および都市計画税を免除します。

また、いずれの場合も、同用地内の門、塀、生け垣などの除去に要する費用は、市の基準により補償します。

詳しくは、狭あい道路については市役所道路管理課（☎71―1141）、市が指定する道路については道路建設課（同）へ。

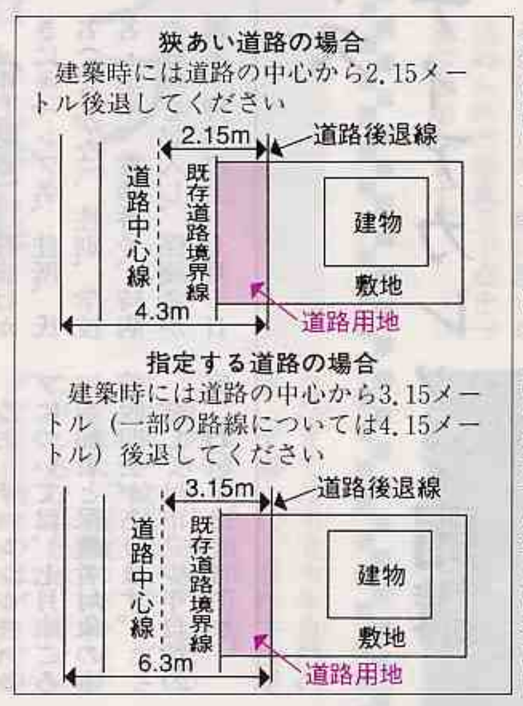

市が指定する道路

市道の名称	区　間
①逆瀬川仁川線	逆瀬川1丁目～仁川北2丁目
②東山南池田線	清荒神1丁目～川面5丁目
③月地線ほか	梅野町・湯本町地内の各市道
④1200号線	平井6丁目～口谷西3丁目
⑤1404号線	安倉中1丁目～安倉中4丁目
⑥堂ノ前御所前線	小林2丁目～小林4丁目

※①～⑤は計画幅員6.3メートル。③の内の1路線および⑥は計画幅員8.3メートル

7月は 社会を明るくする運動月間

七月は「社会を明るくする運動月間」。

犯罪の防止と、罪を犯した人たちの更生について理解を深め、犯罪のない明るい社会を築きましょう。

市と宝塚地区保護司会などは、期間中、「ふれあいと対話が築く明るい社会」「防ごう非行助けよう立ち直り」を合言葉に、啓発活動を展開。市内に啓発標語を書いたのぼりや横断幕を掲げるほか、七月一日（土）午前十一時から、阪急逆瀬川・宝塚南口・清荒神駅前など六カ所で啓発パンフレットなどを配布します。

明るい社会の実現に、市民の皆さんのご協力をお願いします。

詳しくは市役所福祉推進課（☎71―1141）へ。

市民の善意寄付

《5月分》

市善意銀行への預託

▽椎葉はる子―おもちゃ▽佐納正幸―ポータブルトイレ、介護用ベッド▽鳥越秀子―緊急通報システム▽匿名―5千円▽中山五月台6丁目自治会―3千952円▽谷山物産株式会社―5万円▽満嶋壮吾良―電動歩行器▽松本孝之―紙おむつ▽小堀忠勝―ポータブルトイレ▽第一小学校炊き出しグループ―2万8千628円▽大法教団本部―100万円▽日本女子プロゴルフ協会員一同―車いす5台▽木村友彦―観葉植物▽匿名―5千円▽アピア宝塚善意の小箱―1万2千891円▽松本かず江―介護用ベッド▽宮内律子―車いす▽匿名―5千円▽匿名―2万円▽生駒市社会福祉協議会―100万円▽匿名―50万円▽波田野裕子―介護用品、介護用ベッド▽辻本達哉―60万円▽小原義夫―座敷テーブル▽静カツ―緊急通報システム▽中川松子―介護用ベッド▽鶴の荘自治会―救急箱補充用薬品セット▽匿名―エアマット、床ずれ防止器▽金子直美―LPレコード。

市への寄付

▽檜垣繁雄―1万円▽財家武夫―5万円（市立病院へ）。

＝敬称略＝

全国からの見舞金

被災者のみなさんへと、全国から多くの見舞金が寄せられています。総額は6月20日現在で約5億5000万円。

見舞金は被災者の救済に活用します

社会保険労務事務とワープロ講習

【日時】8月17日(木)～9月29日(金)の間の21日間。時間は午前10時～午後4時。

【場所】県立女性センター（神戸市中央区東川崎町1丁目）。

【対象】県内在住の再就職を希望する女性。

【費用】無料。ただし、教材費は実費（阪神・淡路大震災で被災した人は、教材費も無料）。

【定員】25人。

申し込み方法などについて詳しくは、同センター（☎078―360―8550）へ。

大阪大学基礎工学部公開講座「暮らしの工学」

【日時】7月26日(水)・27日(木)・28日(金)・31日(月)・8月1日(火)。時間は午前10時～午後3時。

【場所】大阪大学（豊中市待兼山町）。

【費用】6千700円（全回分）。

【内容】同大学基礎工学部の教授らが、最新の話題を紹介。テーマは、「フラクタル図形の美」、「賢い家電製品のヒミツ」ほか。

【定員】先着90人。

申し込み方法などについて詳しくは、大阪大学基礎工学部（☎06―850―6131）へ。

市立健康センターお知らせ

☎86-0056

日本脳炎予防接種

【日時・場所】 下表のとおり。時間はいずれも午後1時30分～2時。

【対象】 基礎免疫の完了していない満3歳～7歳6カ月未満の幼児と小学4・5年生、および中学2年生の時に予防接種を受けていない中学3年生。

【費用】 無料。

【持参品】 予診票、印鑑、スリッパ。予診票は各会場、市立健康センター、各支所・出張所にあります。

【接種方法】 3歳時に1週間～4週間の間隔をおいて2回接種し、翌年にもう1回受けて基礎免疫をつくります。その後免疫力を保つために小学4年生と中学3年生で追加接種を受けることが必要です。

日程	会場
7月3日(月)	長尾南小学校
7月4日(火)	良元小学校
7月5日(水)	逆瀬台小学校
	中山桜台小学校
7月6日(木)	すみれガ丘小学校
	宝塚小学校
7月7日(金)	長尾小学校
7月12日(水)	健康センター
7月20日(木)	

親子できれいで丈夫な歯

母と子のよい歯のコンクール

宝塚保健所で六月七日、母と子のよい歯のコンクールが開催され、八組の母子が参加しました。

同コンクールは、歯の衛生週間にちなんで、昨年度、三歳児検診を受けた子供と母親を対象に毎年行っているもの。

審査の結果、最優秀賞に前田陽子さん・凌ちゃん（川面六丁目）、優秀賞に藤沢理恵子さん・裕理子ちゃん（すみれガ丘三丁目）と福岡清子さん・利歩子ちゃん（すみれガ丘三丁目）が選ばれました。

前田さん親子は、宝塚代表として、今月に行われる県のコンクールに出場します。

左から優秀賞の藤沢さん親子、最優秀賞の前田さん親子、優秀賞の福岡さん親子

真剣な表情で応急処置を学ぶ受講者たち

まちかどショット

いざという時のために応急処置をマスター 上級救命講習

六月十五日、市立女性センターで上級救命講習が開催され、市民ら三十二人が参加しました。

これは、地震や交通事故など突発的な事故で負傷した場合、救急車が来るまでの間に適切な応急処置を行って命を救おうと、今回初めて行ったもの。

受講者たちは、講師となった救急救命士の話を一言も聞き漏らさないよう熱心に聞き、人工呼吸や心臓マッサージなどの実習に取り組みました。

同講習終了後、受講者全員に上級救命講習修了証が交付され、受講者の一人は「子供がいるので、突然事故が起きた時などにこの講習で学んだことを生かしたい」と話していました。

市立健康センター事業案内　小浜4丁目4番1号　☎86-0056

事業名	実施日	受付時間	場所	対象	備考
基本健康診査	来年2月末日まで	市内指定医療機関の診療時間内	市内の指定医療機関	40歳以上の市民	費用は600円。健康手帳を持参
大腸がん検診（便潜血反応検査）					費用は300円。健康手帳を持参
女性のためのがん検診（子宮頸がんと乳がん）				市内在住の30歳以上の女性	費用は子宮頸がん検診1000円、乳がん検診400円。電話で予約を
乳がん検診	7月10日(月) 7月31日(月)	午後1時30分～2時30分			費用は300円。先着50人。診察は午後2時開始。電話で予約を
子宮がん検診	7月28日(金)	午後1時～1時30分			費用は700円。先着100人。スカート着用のこと。電話で予約を
成人病健診	7月10日(月) 7月12日(水) 7月18日(火) 7月27日(木) 8月3日(木) 8月23日(水) 8月31日(木)	午前9時10分～10時30分		40歳以上の市民	費用は600円。先着70人
胃がん検診					費用は500円。先着60人。前日の午後8時以降飲食できません
肺がん検診					費用は400円。先着70人
結核検診				19歳以上の市民	費用は無料。電話で予約を
成人健康栄養相談	7月6日(木) 7月12日(水) 7月20日(木) 7月26日(水) 8月3日(木) 8月9日(水) 8月23日(水) 8月31日(木)	午後1時30分～4時	市立健康センター	40歳以上の市民	費用は無料。電話で予約を
健康ドック 健康増進コース	毎週水・木・金曜日	午前8時30分		20歳以上の人	費用 市民と市内在勤の人 10,000円／それ以外の人 15,000円
健康ドック 総合健診コース	毎週月・火曜日				費用 市民と市内在勤の人 24,000円／それ以外の人 36,000円
母親学級	7月5日(水)	午前9時50分～10時		市内在住の妊婦	費用は500円。母子健康手帳・筆記用具を持参。電話で予約を 7月5日は貧血食の実習、日常生活の注意 7月12日は乳房の手当、お産の経過 7月19日は歯科検診、もく浴と育児
	7月12日(水) 7月19日(水)	午後1時～1時10分			
父親学級	8月2日(水)	午後1時～1時10分		まもなく子供を持つことになる人	費用は無料。定員15組。母子健康手帳、エプロンを持参。もく浴、おむつ交換、赤ちゃんの抱き方ほか。電話で予約を
乳児相談	7月24日(月)	午後1時30分～3時	中山台コミュニティセンター	満5カ月～12カ月の乳児と保護者	費用は無料。母子健康手帳を持参。身長・体重測定、育児・栄養相談
	7月3日(月)	午後1時30分～2時	自然休養村センター	西谷支所地域の乳幼児と保護者	
	7月18日(火)	午後1時～3時	市立健康センター	満7・10・12カ月および相談のある乳児と保護者	
離乳食学級	7月10日(月)	午後1時～1時15分		平成6年12月～7年2月生まれの乳児の保護者	費用は250円。定員25人。エプロン、筆記用具を持参。栄養指導、育児相談ほか。電話で予約を
1歳6カ月児健康診査	7月14日(金)	午後1時～2時		平成5年12月1日～15日生まれの幼児	費用は無料。質問票（内科）、歯科調査票、母子健康手帳を持参。先に郵送している質問票は、事前に記入してください
	7月21日(金)			平成5年12月16日～31日生まれの幼児	
ツベルクリン反応検査	7月11日(火) 7月25日(火)	午後1時30分～2時30分		生後3カ月～48カ月の乳幼児	費用は無料。母子健康手帳、予診カード（質問票）を持参
判定・BCG接種	7月13日(木) 7月27日(木)				

備考：①市民税非課税世帯 ②生活保護世帯 ③70歳以上の人は無料。①と②に該当する人は市立健康センターで手続きをしてください

備考：検診日の8日前までに電話で予約を

備考：検診1時間前は禁煙

宝塚保健所相談・検査　小林3丁目5番22号　☎72-0054

相談・検査名	実施日	時間	場所	対象	備考
4カ月児健康診査	7月6日(木) 7月20日(木)	午後1時～2時	宝塚保健所	市内の満4カ月児	母子健康手帳を持参
3歳児健康診査	7月13日(木) 7月27日(木)			平成4年4月生まれの3歳児	母子健康手帳、3歳児健康診査票、アンケートを持参。尿検査があります
歯科保健相談	7月19日(水)	午後1時から		希望者	費用は無料。コップ、歯ブラシを持参。妊婦、乳幼児は母子健康手帳も持参。電話で予約を
一般健康相談	7月4日(火)	午後1時～2時			診断書が必要な人は予約を
妊婦健康相談	7月4日(火) 7月18日(火)				母子健康手帳を持参
エイズ検査					匿名でも受け付けています
成人栄養相談	7月11日(火)	午前10時から		食事療法の必要な人	電話で予約を
精神保健相談（こころの相談）	7月12日(水)	午後1時30分～3時30分		ノイローゼなどで悩んでいる人	担当は精神科医、保健婦。電話で予約を
老人精神保健相談	7月26日(水)			老人性痴ほう症などのお年寄り	

国民年金保険料

納付は便利な口座振替で

国民年金保険料の支払いは、銀行など金融機関の口座から毎月自動的に保険料が納付される口座振替が利用できます。口座振替を利用すると、保険料の納め忘れがなく、たいへん便利です。

口座振替を希望する人は、口座振替依頼書と預金通帳、届け出印、年金手帳または納付書を持参して、預金口座のある銀行などの金融機関（県内または大阪府内にある本・支店）で申し込んでください。

口座振替依頼書は、市内の各金融機関、市役所年金課、各支所・出張所にあります。

口座振替の申し込みをした人には、口座振替開始の通知書を送付しますので、何月分から口座振替の扱いになるのかを確認してください。

なお、毎月の国民年金保険料は翌月の五日（金融機関の休業日の場合はその翌日）に指定の預金口座から払い込まれます。

詳しくは市役所年金課（☎71-1141）へ。

地震に伴う保険料の免除

地震で被害を受けた人は、国民年金保険料の免除制度が利用できます。印鑑を持参して、市役所年金課、各支所・出張所で手続きをしてください。

免除を受けた期間は、年金の受給資格期間の対象となりますが、年金額を計算する場合は保険料を納付した場合の三分の一となります。ただし、免除された期間の保険料は後日、十年以内の分をさかのぼって納めることができます。

詳しくは同課へ。

お知らせのページ

市役所（代表）	71－1141	宝塚市民会館	84－9131	市立病院	87－1161
長尾支所	88－0101	市立中央公民館	73－0606	市立健康センター	86－0056
西谷支所	91－0001	市立東公民館	89－1567	市立女性センター	86－4006
雲雀丘出張所	0727-59-2062	市立西公民館	77－1200	市立国際・文化センター	71－7633
中山台サービスステーション	89－8894	市立中央図書館	84－6121	市立少年自然の家	91－0314
宝塚駅前サービスステーション	81－3251	市立西図書館	77－1222	市立教育総合センター	84－0946
水道局	73－3681	ベガ・ホール	84－6192	市クリーンセンター	87－3361
市消防本部	73－1141	ソリオホール	81－8200	市文化振興財団	85－8844
市立スポーツセンター	87－5911	市立手塚治虫記念館	81－2970	市社会福祉協議会	86－5000
市消費生活センター	72－0999	市総合観光案内所	81－5344	宝塚警察署	85－0110

市立図書館 7月の行事予定

（市立図書館は毎月1日（館内整理日）と毎週水曜日が休館日です。なお、市立中央図書館は29日(土)も臨時休館します）

行事	日程	時間	内容	場所
ビデオ映写会	2・9・23日(日)	午後2時30分から	「君がいた夏」、「リバー・ランズ・スルー・イット」、「きかんしゃトーマス」ほか	中央図書館
	8日(土)	午前10時30分から	「ドラえもん　のび太の日本誕生」	
おはなし会	8・15・22日(土)	午後2時30分から	「わたのはなとようせい」、「ありこのおつかい」ほか	
かみしばい	16日(日)		「へそもち」ほか	
夏休みお楽しみ会	25日(火)	午後2時から	かみしばい「なめとこ山のくま」、OHPほか	
夏休みレーザーディスク上映会	24日(月)～31日(月)（日曜日、休館日を除く）	午後2時30分から	「赤毛のアン」第1～24話	西図書館
レーザーディスク上映会	2・16・23・30日(日)		「椿三十郎」、「ダイハード2」、「どうぶつ宝島」、「カムイの剣」	
	8日(土)		「ドラえもん　のび太と竜の騎士」	
おはなし会	22日(土)		「スーホの白い馬」ほか	
夏休みお楽しみ会	28日(金)	午前10時30分から	かみしばい、ゲームほか	
てづくりの時間	24日(月)		折り紙を使って、おもちゃやパズルを製作	

移動図書館 すみれ号巡回予定

駐車場所	巡回時間	巡回日
仁川団地集会室前	11:00～12:00	10日(月)
小浜第一公園	14:00～15:00	24日(月)
すみれガ丘南公園	13:30～14:30	3日(月)
すみれガ丘中央公園	15:00～16:00	17日(月)
宝梅園団地駐車場	11:00～12:00	7日(金)
エデンの園事務所前	14:30～15:30	21日(金)
長尾台小学校前	11:00～12:00	14日(金)
白雪クラブハウス	13:00～14:00	
花屋敷荘園4丁目	14:30～15:30	
安倉南第2公園	14:30～16:00	8日(土) 22日(土)
長尾南会館	11:00～12:00	1日(土) 15日(土)
自衛隊団地コーサイストア山本横	13:00～14:30	
切畑会館	10:45～11:15	2日(日) 16日(日)
玉瀬公会堂	11:30～12:00	
波豆管理施設	13:00～13:30	
上佐曽利会館	13:45～14:30	
中部公会堂	14:45～16:00	

紙パックの回収にご協力ありがとうございます

6月分の回収量は **29,438枚**
ご協力いただいた団体は **128団体**
次回の回収日は **7月10日(月)です**
市消費生活センター

その他のお知らせ

税についての作文を募集

西宮納税貯蓄組合連合会は、税についての作文を募集します。

【対象】中学生。
【内容】税に関するもので未発表のものであれば題材は自由。400字詰め原稿用紙3枚以内。
【申し込み】9月7日(木)までに在学する学校を通じて西宮納税貯蓄組合連合会（〒662西宮市櫨塚町2－20西宮納税協会内、☎0798㉝5216）へ。

5月の交通事故

事故件数	479件
軽傷者	109人
重傷者	7人
死者	0人

特別法律相談

県は、相続などの法律問題に女性弁護士が応じる、特別法律相談を実施します。

【日時】7月13日(木)午前10時～午後3時。
【場所】尼崎市社会福祉センター（尼崎市東難波町4丁目）。
【対象】母子・寡婦家庭の人。
【申し込み】7月7日(金)までに市役所厚生課へ。

市指定金融機関を変更

市の公金（市水道局および市立病院を除く）を取り扱っている金融機関を総括する市指定金融機関が7月1日より「三和銀行」から「さくら銀行」へ変更となります。これに伴い、市庁舎内の金融機関派出所も交代します。

県統計グラフコンクール作品を募集

【応募資格】小学生以上の県内在住・在勤・在学者。
【課題】自由。
【申し込み】9月5日(火)までに市広報広聴課統計係（栄町2丁目ソリオ2・5階）へ。
作品の規格などについて詳しくは、同係（☎87－5701）へ。

催し

マークの説明
場＝場所，👤＝対象，費＝費用，内＝内容
申＝申し込み，定＝定員，問＝問い合わせ先

行事名	日時	場所・費用・問い合わせ先など
市民バスケットボール教室	7月24日(月)・25日(火)・27日(木)・28日(金) 午前9時～正午	場スポーツセンター　👤小学4年生以上の人　費1人500円（全回分）　定先着100人　申7月20日(木)までに参加料を持参して同センターへ
おもちゃの診療所	7月2日(日) 午後1時～3時	場総合福祉センター　費無料。部品代は実費　内おもちゃの修理　問社会福祉協議会
世界の名画展－印象派を中心として－（複製）	7月2日(日)～9月30日(土)（休館日を除く） 午前10時～午後5時	場中央図書館聖光文庫　費無料　内ミレー、モネなど印象派の作品（複製品）20数点を展示　問中央図書館
高齢者問題を考え行動する会公開講座	7月8日(土) 午前10時～正午	場総合福祉センター　費無料　内「男性改造論－男らしさを問い直す－」と題した講演　定50人　問ボランティア活動センター（☎81－2443）
痴ほう性老人をかかえる家族のつどい	7月11日(火) 午後1時30分～3時30分	場総合福祉センター　費無料　内介護上の悩みについて話し合います　申社会福祉協議会へ
宝塚ふぁみりぃ劇場「B・Bモフラン＆ビタシカBITASIKA」	7月13日(木) 午後6時30分開演	場宝塚市民会館　費同劇場の会員以外の人は入会金100円と1カ月分の会費1000円が必要　内アフリカ音楽のコンサート　問宝塚ふぁみりぃ劇場（☎86－9159）
ちゃりてぃ寄席	7月14日(金) 午後6時から	場ベガ・ホール　費1500円　内出演は笑福亭松之助ほか。収益金は、全額市善意銀行へ寄付します　問市商工会（☎83－2211）
一日ボランティア教室	7月20日(木) 午後6時30分～8時30分	場ボランティア活動センターソリオコーナー　費無料　内ボランティア活動の説明など　申ボランティア活動センター（☎81－2443）へ
ぬいぐるみミュージカル「ぼくは王さま　ウソとホントのたまごやき」	7月25日(火) 午前11時、午後2時開演（2回公演）	場宝塚市民会館　費前売り1000円（子供500円）、当日1200円（同600円）　内出演は劇団銀河鉄道　申前売り券は、ベガ・ホール、アピア1チケットセゾンほかで発売中　問文化振興財団
はんしんイベント情報		◆尼崎薪能－8月5日、大物川緑地、☎06-489-6384（尼崎市国際文化室）◆ハイビジョンシアター－7月27日、フレンテホール、☎0798㉝3111（西宮市文化振興財団）◆親子で楽しむ美術館・「きりん」と具体美術－7月16日～9月3日、芦屋市立美術博物館、☎38－5432　◆第三エロチカ「四谷怪談・解剖室」－7月8日・9日、伊丹市アイホール、☎0727－82－2000　◆森と湖のまつり－7月30日、青野ダム、☎0795－59－5107（三田市建設課）

募集

職名など	対象・申し込みなど
市保健福祉サービス公社職員（介護福祉士）	👤昭和40年9月2日以降に出生した人で、介護福祉士の資格を持ち、夜勤のできる人　内勤務場所は老人保健施設ステップハウス宝塚。試験日は7月16日(日)。採用予定は9月1日　定若干名　申7月3日(月)～11日(火)に保健福祉サービス公社（☎86－9194）へ
保育所（園）夏期アルバイト保母	内勤務場所は市内の保育所（園）。期間は7月上旬～9月上旬　申本人が履歴書、保母資格証明書の写しを持参して市役所保育課へ
地域児童育成会夏期補助員	👤健康で子供の好きな人　内市立小学校の育成会で小学1～3年生の学童保育を補助。期間は7月21日(金)～8月31日(木)。時給1070円　申7月14日(金)までに履歴書を市教育委員会青少年育成課（市役所内）へ持参
市立小学校プール開放指導員	👤18歳以上（高校生を除く）60歳未満の泳げる人　内市立小学校のプールでの監視・指導。期間は7月21日(金)から8月10日(木)ごろまでのうち10日間。勤務時間は1日5時間。報酬は1日4200円　定若干名　申7月10日(月)までに、はがきに住所、氏名、年齢、電話番号、希望学校名、学校までの通勤方法などを記入して、スポーツセンター（〒665小浜1丁目1-11）へ

※来年度採用市職員（大学・短大卒事務職、司書職、保母職、技術職、管理栄養士）の募集案内は5面に掲載しています

7月の相談

（市民相談室への当日予約は、午前9時から電話で先着順に受け付け。その他の予約は電話で各担当課へ）

相談名	日時	場所	備考
交通事故相談	26日(水) 午後1時～4時	市役所市民相談室	市民相談室へ当日予約
法律相談	3・10・17・24・31日(月)、6・13・20・27日(木) 午後1時～4時		
家庭問題相談	7・14・21・28日(金) 午後1時～4時		
宅地建物取引相談	11・25日(火) 午後1時～4時		
行政相談	24日(月) 午後1時～4時		21日(金)までに市民相談室へ予約
人権相談	28日(金) 午後2時～4時	市役所会議室	前日までに市民相談室へ予約
市長窓口相談	27日(木) 午前10時～正午		
結婚相談	1・15日(土) 午後1時～4時		当日直接会議室へ
年金相談	12日(水) 午後1時～4時		年金課へ予約
	26日(水) 午後1時～4時	長尾支所	
子供発達総合相談	11日(火) 午前10時～午後5時	総合福祉センター	7日(金)までに障害福祉課へ予約
ふれあい法律相談	12日(水) 午後1時30分～4時		当日直接同センターへ
高齢者法律相談	20日(木) 午後2時45分～4時45分	老人福祉センター	対象は60歳以上の市民。17日(月)までに同センターへ予約
身体障害者移動相談	12日(水) 午前9時～11時30分	尼崎市身体障害者福祉センター	対象は18歳以上の身体障害者。5日(水)までに障害福祉課へ予約

◎市税の納期を変更

平成7年度の市税の納期を次のとおり変更しています
▷**市県民税（普通徴収）**　8月・10月・12月・来年1月
▷**市県民税（特別徴収）**　8月から来年5月までの毎月
▷**固定資産税・都市計画税**　9月・11月・12月・来年2月
▷**特別土地保有税（保有分）**　9月
▷**特別土地保有税（取得分）**　9月・来年2月
※軽自動車税（納期限6月末）を未納の人は、至急納付してください
※納税通知書は各納期限の10日前までに郵送する予定です。一時的に転居している人などは、市役所市民税課・資産税課へ連絡を
詳しくは市役所市民税課・資産税課（☎71-1141）へ

◎固定資産課税台帳の縦覧

▷**日　時**　8月2日(水)～21日(月)（土・日曜日は除く）。時間は午前9時～午後5時15分
▷**場　所**　市役所資産税課
▷**その他**　本人であることを証明できるものおよび印鑑を持参。代理人および法人の場合は委任状が必要。審査の申し出期間は8月2日(水)～31日(木)
詳しくは市役所資産税課へ

◎個人市県民税課税証明書・固定資産評価証明書の交付

平成7年度（平成6年分）個人市県民税課税証明書および平成7年度固定資産評価証明書を次のとおり交付します
▷**交付開始日**　●個人市県民税課税証明書
特別徴収（給与天引き）のみの人…7月24日(月)
上記以外の人…8月8日(火)
●固定資産評価証明書…8月1日(火)
▷**場　所**　市役所市民税課・資産税課、各支所・出張所
▷**その他**　印鑑、本人であることを証明できるものを持参。同居の親族以外の代理人の場合は委任状などが必要
詳しくは市役所市民税課・資産税課へ