

広報

～わたしの舞台は たからづか～

たからづか



2023 December

No.1318



特集 支え合い、助け合う セルフヘルプの輪 P2~5

山陽自動車道 通行止め P7

 年末年始のお知らせ P8~9

自転車ヘルメット購入助成 P7

特集

支え合い、助け合う セルフヘルプの輪

☎ 地域福祉課 (☎ 77・0653 FAX 71・1355)



スマレン

悩みを抱える当事者同士が課題を共有し、互いに支え合うセルフヘルプグループ。今回は多種多様なグループの中から、登校拒否の子どもとその保護者が共に活動している「トーキョーコーヒー」取材し、主宰者やスタッフの思いから、セルフヘルプグループの役割や存在意義について紹介します。

保護者も子どもも
生きやすい場所を
目指して

宝塚市でフリースクールを運営し、子どもたちの学びを支える石井克馬さんは「不登校であることを隠さずに、保護者同士が話し合える場所を作りたい」という思いから、市内で初めて「トーキョーコーヒー」の主宰として活動を始めました。

石井さん トーキョーコーヒー宝塚は保護者を対象としたグループですが、当事者である子どもも一緒に参加でき、毎週月曜にお話し会、金曜に親子向けの体験会を開催しています。また、不定期で地域イベントへの出店や西谷での里山体験を行い、さまざまな学びの場を提供しています。

子どもが不登校になると、頑張って学校に通わせるべきか、行かないという選択を応援すべきか、親として悩むことがあると思います。しかし、学校に行く日もあればフリースクールで学習する日もあるというような、中間の選択肢があっても良いよねというのが

スタッフの声

ここなら大丈夫と
思える場所

岡田さん 家でも学校でもない所に居場所ができたおかげで、子どもも「どこかに私と気が合う人がいる」と心に余裕を持つことができました。周りとは違う選択肢は情報が少なく、親として心配になることもありますが、同じ状況の人と相談したり先輩保護者からリアルな声を聞いたりすることで、先が見えない不安が和らぎました。



岡田 英里さん

主宰者の声

1人で抱え込まないで

藤井さん・大西さん 誰とも話さず1人で考え込んでいると、自分の思考がどんどん不健康になるのを感じまし



トーキョーコーヒー宝塚 主宰 石井 克馬さん

information

市内の活動情報

「トーキョーコーヒー」は「登校拒否」の文字を入れ替えた造語で、全国的にさまざまな拠点活動を展開しています。現在、市内には下記3カ所の拠点が、さらに1月からは末成と美座の2地区でも活動が始まります。拠点それぞれに特色があるので、詳細は二次元コードをご覧ください。

トーキョーコーヒー宝塚
場 ぱらざこむ1ほか



@ISHII.JUKUCHO



トーキョーコーヒー宝塚第一
場 光明会館

@KUMANOCLOCHAN

トーキョーコーヒー西谷@宝塚
場 西谷地区の里山



@TOKYO.COFFEE_NISHITANI

僕たちの考えです。グループの中では子どもが不登校であることをみんなが認めているので、学校に行っていないことを「悪い」「間違っている」と思い込まずに、色々な考えを見つけることができます。

トーキョーコーヒーは課題の解決や正解を求める場所ではないので、入会後に何かを強制することはありません。同じような境遇の人が集まって互いの悩みを共有し合い、情報交換をすることで、保護者の考え方に余裕や変化が生まれ、子どもたちの安心にも繋がっていくと思っています。



トーキョーコーヒー
宝塚スタッフ・末成デイジー主宰
宝塚第一主宰 大西 登司恵さん
すみは 藤井 純羽さん

た。家の中に鬱々と閉じこもり、狭い世界で「人生おしまいだ」と考えてしまうのは間違っています。外に出て、色々な人と話することで視野が開けてくるので、まずは一歩踏み出してほしいです。

20年以上に渡り、県内のセルフヘルプグループを横断的に支援している(特非)ひょうごセルフヘルプ支援センター代表理事の中田智恵海さんに、なぜ今の時代に「自助」の集まりが必要なのか、お話を伺いました。

自己否定から自己肯定へ

セルフヘルプグループは病気や障
碍^が、ひきこもりや不登校といったさま
ざまな共通する課題を抱えた人たちが
出会い、活動する、安心・安全な居場
所です。生活困難な課題を抱えた人が
地域社会で孤立しないで、辛い思いや
日常の具体的な解決策を共有し、支え
合い、情報を交換し合って困難や課題
を軽減、あるいは解消しようと活動し
ます。

この活動を通してメンバーは自信と
自尊心を獲得し、自己否定から自己肯
定への道をたどります。さらに社会の
偏見や差別を解消する市民意識の醸成
や、生き辛さを軽減できるように制度
や施策の拡充と創設を求めています。
これらは、自己変革と社会変革と



いうセルフヘルプグループの大きな働
きです。こんな課題を抱えるのは自分
だけだと悩んでいる人は、ぜひ、お仲
間と出会って思いを分かち合ってみて
ください。

しかし、セルフヘルプグループは万
能ではありません。地域に根付いた福
祉専門職による、付かず離れずの支援
が求められることも忘れてください
い。



セルフヘルプ
グループに
参加するには



市社会福祉協議会は、第7次地域福祉推進計画基本目標にあ
る「多様性を認め合えるまちづくり」を目指し、セルフヘルプグ
ループの運営支援や当事者の参加を支援しています。

宝塚ボランティアプラザzukavo[※]では、情報提供や当事者
同士が出会う場づくりなど、さまざまな支援を行っているので、
セルフヘルプグループについて「知りたい」「加入したい」「立ち
上げたい」と思ったら、まずは左記にお問い合わせください。

問 宝塚ボランティアプラザzukavo ☎86・5001 FAX83・2425

\\Event\\

セルフヘルプセミナー

実際に活動しているグループの
取り組み紹介や分科会への参加を
通して、セルフヘルプが持つ力を
体験します。オンライン視聴も可。

日 1月22日(月)13時半～16時
場 ぱらざこむ1
先 40人
オンライン=100人

申 問 1月4日(木)～20日(土)に
宝塚ボランティアプラザ
zukavo ☎86・5001
FAX83・2425



pickup

新しい居場所を探しませんか

～セルフヘルプグループ紹介～

(特非)兵庫県断酒会
兵庫県宝塚断酒会



お酒に悩む人たちが自らの酒害体験を語り、断酒について考えます。お酒に悩む人の家族を対象とした「家族会」もあります。

日 毎週火曜19時～20時45分

家族会=毎月第1水曜13時～16時

場 市総合福祉センター

いのちの語り場 ルリアン



大切な人を亡くした人が集まり、死別の悲しみを分かち合いながら、悲しみからの回復や自分らしく生きていく力を育みます。

日 毎月第4土曜10時～11時45分

場 中央公民館

¥ 200円/回

ほろほろ



障がいがあっても豊かな時間を過ごすことを目指し、おおむね60歳までの視覚に障がいのある人やその支援者を対象に、情報交換やお出かけイベントなどを開催しています。

日 奇数月の第2土曜

場 ぷらざこむ1ほか

北摂・丹波地区里親会
kizuna foster family



里親・里子同士のつながりを作る場として、気軽にお喋りできるサロンやイベントを開催しているほか、専門家による子育て研修や里親相談会などを行っています。

日 随時開催

場 ぷらざこむ1ほか

市内で活動するセルフヘルプグループの紹介冊子を、宝塚ボランティアプラザ zukavoのHPに掲載しています。また、12月中旬から地域福祉課や市総合福祉センターなどで冊子を配布します。



詳細

問 いずれも宝塚ボランティアプラザzukavo (☎86・5001 ☎83・2425、日曜・祝日除く)

山崎晴恵市長からの メッセージ



厳しい寒さの中に、時折降り注ぐ暖かい日差しが嬉しい季節になりました。寒さに負けずウォーキングで健康づくりをしているグループの方々に出会うと、私も頑張ろう!と励まされます。

さて、宝塚市制70周年記念のロゴマークが、宝塚市を愛する皆さまの投票で決定しました。火の鳥が未来に向かって武庫川の上を羽ばたいているすてきなデザインです。70年間にわたり、市民が共に宝塚市で支え合い生きてきた証の年を、皆さまと一緒に祝いするこのロゴマークは、今を未来へ繋ぐシンボルです。

また、11月15日付で、宝塚市教育委員に、立命館大学特任教授の春日井敏之先生を任命しました。春日井先生は、多くの子どものいじめ事案を調査してこられました。2016年の宝塚市のいじめ問題再調査委員会の委員長を務められ、再発防止策を盛り込んだ報告書も作っていただきました。いじめ・不登校などについて多くの子どもたちの声を聴き、その苦しみを受け止め続けてこられました。そうした経験と学術的知識をもつ春日井先生が加わった教育委員の方々と一緒に、宝塚市の子どもたちが、辛い思いをせず幸せに健やかに成長するよう努めてまいります。

山崎晴恵

PHOTO NEWS

10/22 松江市との姉妹都市提携55周年記念式典



姉妹都市提携の昭和42(1967)年から55年を迎えたことを記念し、松江市長をはじめ、約70人の交流団を迎え、ソリオホールで式典を行いました。

10/31 第4回宝塚大会議で企業・大学が令和6年度の実現に向けて提案発表



宝塚市のパートナーとして企業や大学が「環境」「健康・福祉」「観光・産業・文化」の分野で、できること・やってみたいことを発表しました。

「OPEN!みんなで話そう!」 やまさき市長とともに」参加者募集

協働のまちづくりをより一層推進するため、市民の皆さんと市長、担当部局によるテーマに沿った意見交換会を開催します。あなたの声を市長に直接届けませんか。

テーマ「知っていますか? たからづか食育推進計画～家庭や学校(給食)での食育について～」

- 対 市内在住・在勤・在学の人
- 日 12月23日(土)9時40分～11時半
- 場 中央公民館 抽 15人
- 申 12月15日(金)までに電話またはメールで学校給食課へ。二次元コードから申し込み可
- ※一時保育、手話通訳・要約筆記あり(要予約)
- 問 学校給食課 ☎77・2039
- ✉m-takarazuka0286@city.takarazuka.lg.jp



市長出演番組「まちづくりゆめづくり～市長と語りましょう～」
12月3日(日)8時半～9時 / (再)12月10日(日)8時半～9時
テーマ:「セルフヘルプの輪」
ゲスト:トーキョーコーヒー宝塚 主宰 石井克馬さん

10/26 ロボットプログラミング国際大会出場チームが表敬訪問



8月のロボットプログラミングの全国大会で最優秀賞を受賞した市内在住の中学生、大坂真之さんと亀谷優さんが市長を訪問しました。

11/14 宝塚防火協会から消防業務車両の寄附



市内の事業所で構成される宝塚防火協会の創立70周年記念式典が行われ、同協会から消防業務車両の寄附を受けました。

山陽自動車道播磨JCT～赤穂IC間 下り線(岡山方面)通行止め

9月5日に発生した山陽自動車道のトンネル内火災の影響により、12月下旬まで通行止めを行っています。国道の混雑回避のため、中国道へのう回をお願いします。なお、中国道を利用した場合でも、山陽道と同じ通行料となります。

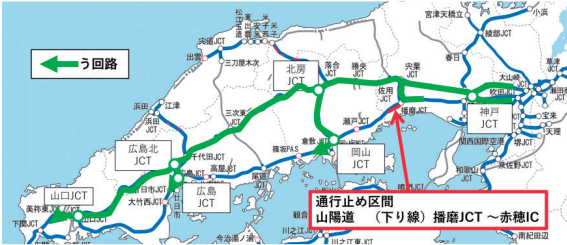

問 NEXCO 西日本お客さまセンター
(☎0120・924・863、年中無休・24時間)

自転車ヘルメット購入費を 一部助成

令和5(2023)年4月から、改正道路交通法によりすべての自転車利用者にヘルメットの着用が努力義務化されました。着用促進のため、県が自転車ヘルメット購入応援事業を実施します。助成額は上限4千円相当(キャッシュレス決済ポイントまたはプリペイドカード)です。

- 対** 令和5年10月3日以降に安全基準を満たしたヘルメットを購入した次の人
- ・65歳以上の人
 - ・1～18歳の子どもの親1人分
 - ・19～29歳の学生
- 申** 12月上旬～2月上旬に二次元コードから。ヘルメットの安全基準など詳しくは県HPをご覧ください



問 兵庫県自転車ヘルメット購入応援コールセンター
(☎0120・134・076)



12月中旬から、マイナンバーカードで申請書を自動作成

市役所本庁舎2階窓口サービス課*のマイナンバー窓口*に設置された専用の機械でマイナンバーカードを読み取るだけで、基本4情報(氏名、生年月日、住所、性別)が記入された申請書が自動作成されます。
※各SC・SSでは利用できません。

必要なもの

マイナンバーカード、券面事項入力補助用暗証番号(数字4桁)

対象となる手続き

電子証明書の更新や暗証番号の再設定(ロック解除)など
マイナンバーカード関連手続きのみ

利用方法

1. 希望する手続きを選択
2. 電話番号を入力
3. マイナンバーカードをセット
4. 券面事項入力補助用暗証番号(数字4桁)を入力
5. 基本4情報が出力された申請書を窓口へ提出

マイナンバーカードの出張交付受付

申請者本人が出張会場で手続きすると、後日、カードを簡易書留郵便で受け取れます。



▲詳細

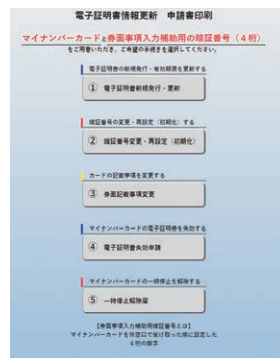

申請書選択画面

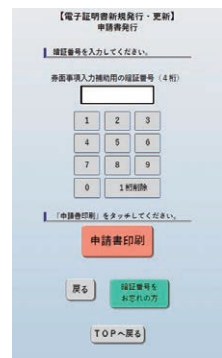

暗証番号入力画面

休日にマイナンバーカードを受け取れます(要予約)

日 12月10日(日)・23日(土) 9時～正午
場 市役所2階窓口サービス課



▲申し込み

問 市マイナンバーコールセンター(☎0570・200・405)



年末年始のお知らせ

医療機関を受診の際は、各医療機関へ事前に電話でご相談をお願いします。

医療機関の救急・急患体制

不要・不急の受診は控え、かかりつけ医が不在で、待つことができない急病の際にご利用ください。受診の際は、健康保険証や福祉医療費受給者証などを持参してください。

内科	休日応急診療所 小浜4丁目(健康センター敷地内) ☎81・0003 12月30日(土)～1月3日(水)10時～14時半 ※年末年始のみ受付時間を延長します。															
歯科	歯科診療所 小浜4丁目(健康センター敷地内) ☎84・0118 12月30日(土)～1月3日(水)10時～12時半															
小児科	阪神北広域こども急病センター 伊丹市昆陽池2丁目 ☎072・770・9988 12月29日(金)～1月3日(水) 8時半～翌朝6時半(診療開始は9時から) 電話相談 ☎072・770・9981(9時～翌朝6時半)															
耳鼻咽喉科・眼科	(財)尼崎健康医療財団 休日夜間急病診療所 尼崎市水堂町3丁目 ☎06・6436・8701 12月29日(金)～1月3日(水)9時～翌朝5時半															
救急告示病院	<table border="0"> <tr> <td>宝塚病院</td> <td>野上2丁目</td> <td>☎71・3111</td> </tr> <tr> <td>こだま病院</td> <td>御殿山1丁目</td> <td>☎87・2525</td> </tr> <tr> <td>東宝塚さとう病院</td> <td>長尾町</td> <td>☎88・2200</td> </tr> <tr> <td>宝塚第一病院</td> <td>向月町</td> <td>☎84・8811</td> </tr> <tr> <td>市立病院</td> <td>小浜4丁目</td> <td>☎87・1161</td> </tr> </table> ※平常の休日・夜間と同じ体制で患者を受け入れます。 ※診療科目など詳しくは各病院へ事前に電話でお問い合わせください。	宝塚病院	野上2丁目	☎71・3111	こだま病院	御殿山1丁目	☎87・2525	東宝塚さとう病院	長尾町	☎88・2200	宝塚第一病院	向月町	☎84・8811	市立病院	小浜4丁目	☎87・1161
宝塚病院	野上2丁目	☎71・3111														
こだま病院	御殿山1丁目	☎87・2525														
東宝塚さとう病院	長尾町	☎88・2200														
宝塚第一病院	向月町	☎84・8811														
市立病院	小浜4丁目	☎87・1161														

問 健康センター(☎86・0056 FAX83・2421)

保険薬局の営業時間

■…休業日

保険薬局	12/30(土)	12/31(日)	1/1(祝)	1/2(火)	1/3(水)
べにや薬局 売布2丁目 ☎86・9864	10時 ∩ 20時	10時 ∩ 19時			
コクミン薬局 宝塚第一病院前店 向月町 ☎81・0593	9時 ∩ 18時				
にしいち調剤薬局 宝塚店 野上1丁目 ☎76・3777			9時 ∩ 17時		
薬局らくらくファーマシー 仁川北2丁目 ☎0798・54・1338				12時半 ∩ 16時	10時 ∩ 16時

年末年始 特別火災警戒

12月1日から「火災から人命を守ろう」を合言葉に、年末年始特別火災警戒を実施します。年の瀬を迎え、火気や暖房器具などを使用する機会が増えます。火災が発生しないよう、火の取り扱いには十分注意しましょう。

消火栓や防火水槽の近く、狭い道路での駐停車は、消火活動の妨げになりますのでやめましょう。

問 消防本部警防課(☎73・1946 FAX77・3951)

ごみの収集・持ち込み

市公式LINEでは、収集日の前日と当日に収集案内を配信しています(要登録)



■…休業日

		12/26(火)	12/27(水)	12/28(木)	12/29(金)	12/30(土)～1/3(水)	1/4(木)	1/5(金)
ごみ収集	燃やすごみが月・木の地域	通常収集					通常収集	
	燃やすごみが火・金の地域	通常収集			燃やすごみ		通常収集	
	粗大ごみ	申 通常収集			申 午前のみ		申 通常収集	
粗大ごみ・事業系ごみの持ち込み		申 持ち込み可			申*		申 持ち込み可	
動物の死体収集・持ち込み		受付可					受付可	
し尿くみ取り収集		通常収集					通常収集	

申がついているものは、事前に予約・受付センター(☎87・3363、9時～17時、12/29～1/3除く)での予約が必要

※12月29日(金)は家庭の粗大ごみのみ予約を受け付けています 申 12月1日から 先 150台

問 ごみの収集は、グリーンセンター業務課(☎87・7883 FAX81・1941)

ごみの持ち込みは、グリーンセンター管理課(☎87・4844 FAX81・1941)



清荒神清澄寺周辺の交通規制

- ▷12月31日(日)21時～1月1日(祝)18時
- ▷1月2日(火)・3日(水)・7日(日)8時～18時

上記の期間は、初詣に伴う周辺道路の通行禁止や右折禁止などの規制が実施されます。自動車での参拝はできませんので、公共交通機関をご利用ください。

なお、通行禁止区域の通行には清荒神清澄寺が発行する通行許可証が必要です。

問 宝塚警察署 (☎ 85・0110)
清荒神清澄寺 (☎ 86・6641)

12月1日～10日 年末の交通事故防止運動

年末は交通量が増えることから、交通事故が起こりやすくなります。

◆交通事故を無くすために

- ・高齢者や子どもに注意して安全運転
- ・「お酒を飲んだら運転しない」、「運転する時はお酒を飲まない」、「運転する人にはお酒を飲ませない」を徹底
- ・早めにライトを点灯し、反射材を活用
- ・自転車ヘルメットを着用

令和5(2023)年1月～9月末の交通事故件数

人身事故 268件
うち死者1人、重傷23人、軽傷262人
物損事故 3,175件
(宝塚警察署統計による数値)

問 防犯交通安全課 (☎ 77・2020 FAX 71・3336)
宝塚警察署 (☎ 85・0110)

冬場の運転に注意しましょう!

路面の凍結や降雪による事故を防ぐため、凍結が予想される市道沿いに凍結防止剤を配置します。使用する際は、1㎡当たりコップ1杯程度を散布してください。

降雪時は、冬用タイヤやタイヤチェーンを装着し、安全運転を心がけましょう。

問 道路管理課 (☎ 77・2094 FAX 77・2102)



主な公共施設の休業日

出生、婚姻、死亡など戸籍関係の届け出は、年末年始の休業日も市役所1階 警備防災センターで受け付けています。

■：休業日	12月						1月				
	26 (火)	27 (水)	28 (木)	29 (金)	30 (土)	31 (日)	1 (祝)	2 (火)	3 (水)	4 (木)	5 (金)
市役所、上下水道局											
各サービスセンター・ステーション											
消費生活センター											
ワークサポート宝塚											
中山台コミュニティセンター											
市立病院(一般外来)											
健康センター・口腔保健センター											
国民健康保険診療所(内科・歯科)											
総合福祉センター											
宝塚ボランティアプラザzukavo											
ぷらざこむ1											
フレミラ宝塚											
子ども家庭支援センター											
各児童館・子ども館 ※平井児童館は12月28日午後～ 1月4日休館、西谷児童館は 12月25日も休館											
教育総合センター											
各人権文化センター											
男女共同参画センター											
中央図書館											
中央図書館(各分室)											
西図書館											
中央・東公民館											
西公民館											
末広体育館・末広スタジオ											
高司・売布北・花屋敷グラウンド											
スポーツセンター (弓道場・バーベキュー設備)											
スポーツセンター(上記以外) ※12月28日～30日、1月4日は 9時～17時開館(屋内プールは 12月25日～27日休業)											
歴史民俗資料館旧和田家住宅											
小浜宿資料館											
国際・文化センター											
ベガ・ホール											
ソリオホール											
宝塚文化創造館											
文化芸術センター											
手塚治虫記念館											
さらら仁川公益施設											
ピピアめふ公益施設											
あいあいパーク ※28日は正午から閉館											
宝塚西谷の森公園											
西谷夢市場 ※30日は正午から閉館											
火葬場											
ナチュラルスパ宝塚 (12月31日～1月3日は20時閉館)											
長尾山・西山霊園、宝塚すみれ墓苑											
各自転車駐車場											



市職員の給与・職員数などを公表します

「宝塚市人事行政の運営等の状況の公表に関する条例」に基づき、市職員の給与や職員数の状況について概要をお知らせします。給与についての問い合わせは給与労務課(☎77・2007 FAX72・6032)、職員数については総務課(☎77・2024 FAX72・1419)へ。

【市職員の給与の仕組み】

市職員の給与は、給料と諸手当で構成されています。これらは、生計費、国家公務員や他の地方公共団体の職員、民間企業従事者の給与とのバランスなどを考慮して決まり、市議会の議決を経て条例で定めています。

一方、市長や議員など特別職の報酬などは、学識経験者や市内の公共的団体の代表者などで構成する「宝塚市特別職報酬等審議会」で審議され、この答申に基づき市議会の議決を経て条例で定められます。

【給与適正化の取り組み】

初任給の引き下げや係長級への管理職手当の廃止、55歳以上職員の昇給停止など給与の適正化に取り組み、令和5(2023)年度の試算値においても、令和4(2022)年度に引き続きラスパイレース指数は100を下回りました。

今後も社会情勢や財政状況を考慮しながら給与の適正化に取り組み、人件費の抑制に努めていきます。

※ラスパイレース指数とは、国家公務員の給料水準を100とした場合の地方公務員の給料水準を示す指数

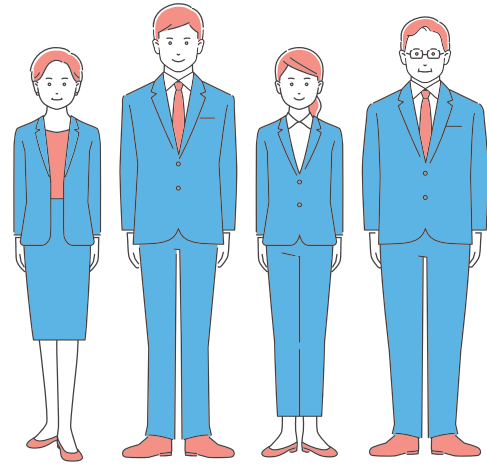

給料水準

ラスパイレース指数(各年4月1日)

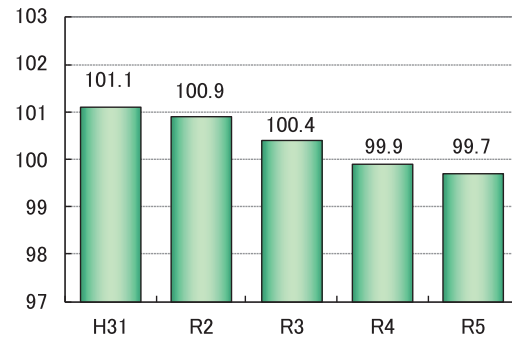

※令和5年分は市による試算値

人件費など

人件費(令和4年度普通会計決算)

住民基本台帳人口 (年度末時点)	歳出額 A	人件費 B	人件費率 (B/A)
23万103人	895億3,689万円	166億7,136万円	18.6%

※普通会計とは、統一的な基準で整理して自治体同士で比較できるようにした統計上の会計区分

※人件費には給与のほか退職手当や年金、健康保険、災害補償費などの使用者負担金や特別職に支給される給料、報酬などを含む

※令和3年度決算の人件費率は18.3%

職員給与費(令和4年度普通会計決算)

職員数 C	給与費		
	給料	職員手当	期末・勤勉手当
1,529人	56億3,977万円	19億8,679万円	24億7,445万円

給与費計 D	1人当たり給与費 (D/C)
101億102万円	660.6万円

※職員数は給与実態調査を基礎とし、再任用短時間勤務職員14人を含む

※職員手当に退職手当は含まない

特別職の給料・報酬など

区分	給料または報酬	期末手当 (令和4年度の支給割合)	退職手当	
			1期の手当額	算定方式
市長	965,100円	3.3月分	18,529,920円	給料月額 ×在職月数×0.4
副市長	819,400円		9,439,488円	給料月額 ×在職月数×0.24
教育長	720,100円	3.3月分	4,666,248円	給料月額 ×在職月数×0.18
議長	667,200円		-	-
副議長	599,500円		-	-
議員	550,400円	-	-	-

※退職手当の「1期の手当額」は、令和5年4月1日現在の給料月額および支給率に基づき、1期(4年=48月、教育長は3年=36月)勤めた場合における退職手当の見込額

※市長・副市長・教育長は令和3年11月1日から令和6年8月31日まで、議長・副議長・議員は令和5年11月1日から令和9年4月29日まで給料または報酬を削減(上表は削減後の額)



市職員の給料

平均給料月額など(令和5年4月1日現在)

	平均年齢	人数	平均給料月額	平均給与月額(A)	平均給与月額(B)
一般行政職	41.8歳	777人	308,811円	421,711円	391,292円
技能労務職	48.4歳	186人	342,481円	431,976円	415,305円

※「平均給与月額(A)」は、給料月額と毎月支払われる扶養手当などすべての諸手当の合計額
 ※「平均給与月額(B)」は、国家公務員の平均給与月額には時間外勤務手当、特殊勤務手当など一部の手当が含まれていないことから、国家公務員と同じベースで再計算したもの

初任給

区分	宝塚市	国	
一般行政職	大学卒	189,500円	185,200円
	高校卒	161,200円	154,600円
技能労務職	高校卒	161,200円	151,900円

経験年数別・学歴別給料月額

区分	経験年数10年	経験年数20年	経験年数25年	経験年数30年	
一般行政職	大学卒	271,358円	317,555円	376,020円	409,957円
	高校卒	237,400円	320,300円	-	392,675円
技能労務職	高校卒	258,200円	-	345,100円	367,075円
	中学卒	-	-	327,400円	347,200円

職員手当

諸手当(令和5年4月1日現在)

区分	内容(月額)	平均支給額
扶養手当	配偶者 6,500円(室長級3,500円、部長級は無し) 子 10,000円 父母など 6,500円(室長級3,500円、部長級は無し) 16～22歳の特定期間の加算 5,000円	240,286円
地域手当	給料・扶養手当などの合計額の15% ※民間企業の賃金、物価及び生計費が特に高い地域に支給されるもの	585,443円
住居手当	借家など 限度額 27,000円	297,385円
通勤手当	交通機関の利用者 限度額 55,000円 自動車の利用者 2,000円～36,600円 単車・自転車の利用者 2,000円～24,500円	90,275円
特殊勤務手当	清掃作業等手当、災害対策業務従事手当、消防夜間特殊勤務手当、消火等業務手当など12種類	145,318円

※平均支給額は令和4年度の支給職員1人当たりの年額
 ※その他の職員手当として、宿日直手当、休日勤務手当、管理職手当などがある

時間外勤務手当

時間外勤務手当	令和3年度	令和4年度
支給実績	3億8,695万円	3億9,749万円

期末手当・勤勉手当(令和4年度決算)

区分	支給割合	平均支給額
期末手当	2.4月分(1.35月分)	1,626,860円
勤勉手当	2.0月分(0.95月分)	

※職制上の段階、職務の級などによる加算措置 5～20%
 ※支給割合は国と同じ
 ※()内は再任用職員の支給割合

退職手当(令和5年4月1日現在)

区分	自己都合	勤業・定年
平均支給額	144万5千円	2,243万6千円
勤続20年	19.6695月分	24.586875月分
勤続25年	28.0395月分	33.27075月分
勤続35年	39.7575月分	47.709月分
最高限度	47.709月分	47.709月分

※支給割合は国と同じ
 ※全職種の前年度退職者から平均支給額を算定
 ※定年前退職特例措置により2～30%加算

定員管理(職員数)

職員数の増減

単位:人

		職員数(一般職)			増減数(B-A)
		令和3年	令和4年(A)	令和5年(B)	
普通会計部門	一般行政	1,011	1,025	1,024	△1
	教育	260	253	249	△4
	消防	238	237	238	1
	小計	1,509	1,515	1,511	△4
公営企業会計等部門	病院	619	595	595	0
	水道	83	83	80	△3
	下水道	22	21	22	1
	その他	51	52	53	1
	小計	775	751	750	△1
合計		2,284 (2,442)	2,266 (2,442)	2,261 (2,442)	△5 (0)

定員適正化計画に基づく取り組みの結果、令和5年4月1日付の再任用を含めた職員数は計画の見通しどおりとなりました。類似団体23市のうち、一般行政部門、普通会計部門ともに9番目に少ない職員数となっています。前年度に比べて職員数が減少している主な要因は、非常勤職員への置き換えなど、職員配置の見直しを行ったためです。今後も引き続き、定員の適正化に努めます。

◆参考 人口1万人当たりの職員数()内は類似団体の平均

一般行政 44.15人(46.23人)
 普通会計部門の小計 65.25人(64.30人)
 合計 97.61人

※人口1万人当たり職員数は令和4年4月1日現在の職員数に基づく

※合計欄の()内は、条例定数の合計
 ※左表は定員管理調査に基づく数値(国民健康保険診療所の職員は、病院部門に含む)

令和5年度上半期の財政状況をお知らせします

上半期予算額(一般会計+特別会計)は、当初予算額に上半期補正予算額を加えて以下の通りとなりました。

当初予算額 1,399億5,398万円	+	上半期補正予算額 △2億3,132万円	=	上半期予算額 1,397億2,266万円
-------------------------------	---	-------------------------------	---	--------------------------------

増額補正した主な内容

物価高騰の影響に対応するための国の補助金などによる価格高騰重点支援給付金や、子育て世帯生活支援特別給付金に係る費用を増額。また、医療費助成の所得制限撤廃・高校生等入院無償化に係る費用などを増額しました。なお、補正予算額の総額としては、減額した補正予算もあることからマイナスとなっています。

- 価格高騰重点支援給付金給付事業…8億9,506万円
- 子育て世帯生活支援特別給付金給付事業…2億3,240万円
- 乳幼児等医療費助成事業…7,288万円
- 二酸化炭素排出抑制対策事業…7,203万円
- 民間老人福祉施設整備助成事業…4,210万円

会計別予算状況(9月30日現在)

会計別	当初予算額	上半期補正予算額	上半期予算額
一般会計	884億円	△2億3,132万円	881億6,868万円
特別会計	515億5,398万円	0	515億5,398万円
国民健康保険事業費	226億2,930万円	0	226億2,930万円
国民健康保険診療施設費	1億5,950万円	0	1億5,950万円
介護保険事業費	235億9,980万円	0	235億9,980万円
後期高齢者医療事業費	48億880万円	0	48億880万円
財産区(9区合計)	1億2,811万円	0	1億2,811万円
市営霊園事業費	2億2,847万円	0	2億2,847万円
合計	1,399億5,398万円	△2億3,132万円	1,397億2,266万円

市の財産・貯金・借金(9月30日現在)

	詳細	市民1人当たり
財産(庁舎、学校、公園など)	土地561万7,379㎡、建物62万8,234㎡(延べ床面積)	—
貯金(各種基金、出資金など)	232億5,089万円(一般会計と特別会計の合計)	約10.1万円
借金(市債残高)	677億5,494万円(一般会計と特別会計の合計)	約29.6万円

問 財政課(☎77・2022 FAX72・1419)

財服用語の解説

- | | |
|---|---|
| 一般会計
福祉、医療、教育など
基礎的な行政サービスを行う会計 | 特別会計
特定の事業の収支を明確にするために
一般会計から独立させた会計 |
| 補正予算
当初予算の成立後、年度の途中に起こった災害や
法改正などに対応するため、当初予算から増額または
減額する予算 | 市債
公共施設の建設や道路の整備など、
投資的な事業のために市が政府や銀行から
調達する借入金 |



令和4(2022)年度の介護保険運営状況



詳細

介護保険制度は、支援・介護を必要とする高齢者が住み慣れた地域で安心して暮らし続けていくための制度です。介護保険事業の詳細は市ホームページに掲載しているほか、介護保険課で資料を配布しています。

高齢者人口・要介護(要支援)認定者の推移

令和4年度末時点で、市の65歳以上の高齢者は、全人口の28.6%(65,721人)でした。このうち、75歳以上が半数以上(37,283人)で、要介護や要支援の認定を受けた人は14,081人でした。

令和7(2025)年には市の65歳以上の高齢者人口は6万6千人を超え、このうち75歳以上の人口が4万人に達することから、要介護(要支援)認定者数も増加する見込みです。

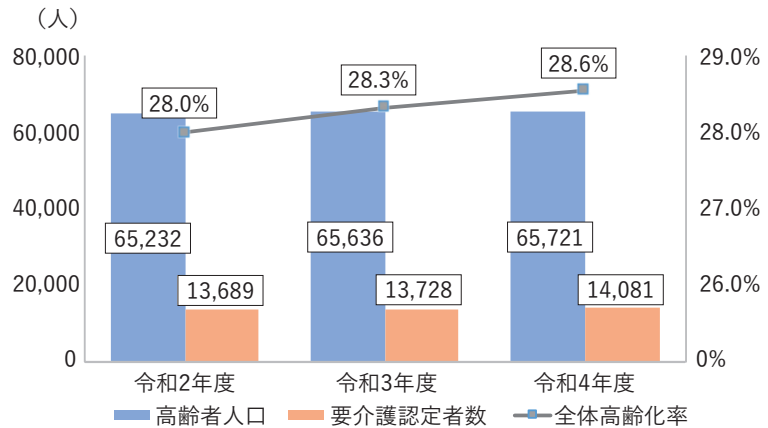

介護サービス利用者と介護給付費は年々増加

介護給付費は、約50%が65歳以上の人(第1号被保険者)と40~64歳の人(第2号被保険者)が支払った保険料で、残りの50%が国・県・市の公費で賄われています。

令和4年度の介護給付費(図1)は、約196億3,864万円で、毎年1~3%ずつ増加しています。また、介護給付費の支出内訳(図2)は、訪問介護や通所介護など居宅介護サービスが最も多く約114億2,014万円、次いで特別養護老人ホームや介護老人保健施設など施設サービスが約52億1,171万円でした。介護サービス利用者と介護給付費は今後も増加すると見込んでいます。介護保険事業を安定的に運用していくために、皆様のご理解とご協力をお願いします。

(図1) 令和4年度の介護給付費の財源構成

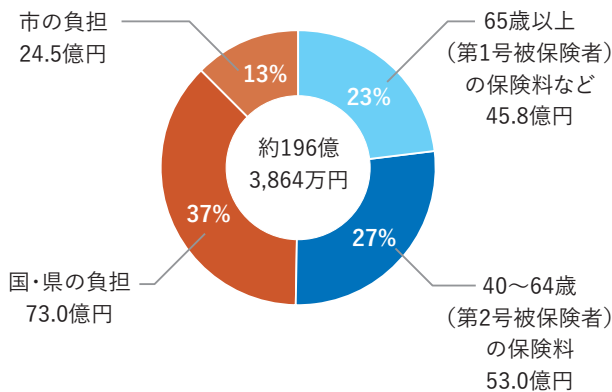

(図2) 介護給付費支出内訳の推移

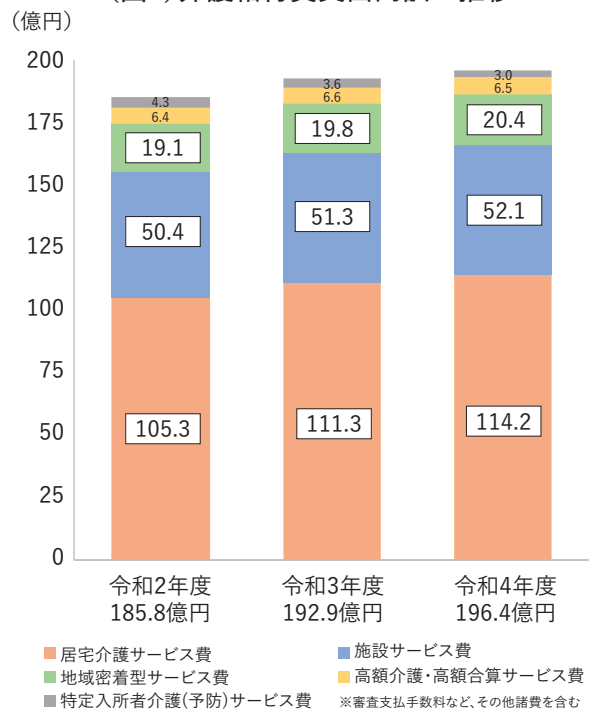

問 介護保険課 (☎ 77・2136 FAX 71・1355)

暮らし

国民健康保険税の納付確認書は電子申請をご利用ください

勤務先の年末調整、確定申告などで納付確認書が必要な人は二次元コードから申請してください。請求後、1週間程度でお届けします。なお、令和5(2023)年の納付確認書は1月末に送付します。

問 国民健康保険課
(☎77・2122
FAX77・2085)



暮らし

年金に関する相談には事前予約を

年金事務所では、年金に関する相談の予約を希望日の1カ月前から前日まで受け付けています。年金の請求や年金記録を確認する際は、混雑を避けられる予約相談をご利用ください。

問 日本年金機構 予約受付専用電話
(☎0570・05・4890)

暮らし

生活にお困りの際はせいかつ応援センターへ

生活や就労、家族についての悩みごとや困りごとは、せいかつ応援センターへご相談ください。支援員が解決のお手伝いをします。また、家族や周りの人からの相談も受け付けます。

※相談は予約優先
問 同センター
(☎77・1822 FAX77・2171)

暮らし

相続・資産承継対策セミナー

相続に関する基礎知識などを専門家がセミナー形式でお伝えします。

日 12月15日(金)14時~15時半

場 ソリオホール

先 15人

申 問 (一社)相続総合相談センター
(☎0120・640・339)

暮らし

マンション価値の向上を！管理計画認定制度解説セミナー

日 12月17日(日)10時半~12時半

場 国際・文化センター

対 分譲マンション区分所有者など

先 30人

申 問 (特非)チームそれいゆマンション管理支援機構の木下さん
(☎090・7969・9534
✉manshon119soleil@gmail.com)

暮らし

賃貸空き室の活用をお考えの大家さんへ

高齢者、障がい者、子育て世帯など住宅の確保に配慮が必要な人に空き室を貸しませんか。セーフティネット(入居を拒まない)住宅として登録すると、国土交通省の専用ウェブサイトに掲載されます。登録は無料。

問 住まい政策課
(☎77・2018
FAX74・8997)



詳細

暮らし

国民年金保険料の収納業務を民間委託しています

日本年金機構は、国民年金保険料を納め忘れた人に対する電話・文書による納付や免除などの案内を、民間業者に委託しています。西宮年金事務所の委託先は「(株)バックスグループ」です。

問 西宮年金事務所
(☎0798・33・2944)

文化・産業

宝塚ブランド「モノ・コト・バ宝塚」募集

宝塚らしい価値ある資源を募集します。

選定部門

「モノ」=商品、工業製品、雑貨、農産品など

「コト」=イベント、伝統行事、文化団体活動など

「バ」=観光資源として魅力ある自然、風景、建物など

申 商工勤労課などで配布する推薦書(市HPからダウンロード可)に必要事項を記入の上、同課へ持参または郵送(〒665-8665(住所不要)商工勤労課「モノ・コト・バ宝塚」選定係宛)。12月11日(月)必着

問 商工勤労課(☎77・2011 FAX77・2171)



文化・産業

12月1日から県の特定最低賃金が改正

塗料製造業1,048円、鉄鋼業1,065円、はん用・生産用・業務用機械器具製造業1,035円、輸送用機械器具製造業1,075円、計量器・測定器・分析機器・試験機・測量機械器具製造業1,002円。その他業種の改定額など、詳しくは県労働局または最寄りの労働基準監督署へ。

問 県労働局労働基準部賃金室
(☎078・367・9154)

文化・産業

西谷地区「栗園再生プロジェクト」参加者募集

地域住民と共同で放置された栗園を再生します。

日 12月~来年10月、1~2カ月に1回、2~4時間程度
※参加できる日にご参加ください。

場 西谷地域内にある栗園

¥ 各回千円(保険代)

対 栗の栽培に興味のある人

先 10人程度

申 申込書(市HPからダウンロード可)を西谷地区まちづくり協議会へメール(✉nishi1234@iris.eonet.ne.jp)

問 同協議会(☎91・1788)



Information

文化・産業

NPO・コミュニティビジネス なんでも相談日

日 12月15日(金)、1月13日(土)、2月15日(木)いずれも9時～17時

場 宝塚NPOセンター

対 市民活動やNPOに関心のある市民

先 各日10人

申 間 各実施日の前日までに同センター

(☎85・7766 FAX85・7799)

文化・産業

宝塚市展入賞作品展示

洋画や書、写真など全7部門・計473点の応募があった宝塚市展から、市展賞と若獅子賞(☎30歳未満)を受賞した作品を展示します。

	部門	作者・作品名
市展賞	洋画(具象)	坂本達雄「兵士の最期に見た風景」
	彫刻・立体造形	大西桃子「ぐみ」
	写真	Chris 園田「Y氏のY字路2023」
市展賞・若獅子賞	書	矢持秀峰「聴于無聲」
	日本画	倉橋咲妃「白妙」
若獅子賞	洋画(抽象)	前中一太地「season」

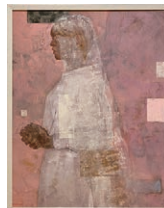

倉橋咲妃「白妙」

日 12月下旬まで 場 市役所本庁舎2階ATM付近

問 文化政策課(☎77・2009 FAX77・2171)

文化・産業

①ソリオホール ②ベガ・ホール ③宝塚文化創造館 来年10月の施設利用抽選会

日 1月4日(木)①9時②10時③14時

場 各館

内 宝塚文化創造館は9月分(1日利用)および10月分(2日以上連続利用)

問 ソリオホール(☎81・8200)

ベガ・ホール(☎84・6192)

宝塚文化創造館(☎87・1136)

文化・産業

宝塚ベガ学生ピアノコンクール 審査結果

未就学児部門・金賞=兼田小晴

小学生A部門・第1位=西井悠真

小学生B部門・第1位=追川ゆり、

金谷和奏

中学生部門・第1位=矢賀部光夏多

高校生部門・第1位=辻倉瑳禮

大学生部門・第1位=榎本早希

問 同委員会事務局の山内さん

(☎73・5451)

教育・人権

ファミリーシップ宣誓が できるようになりました

市は、従来対象としていた性的マイノリティの当事者だけでなく、お互いの子どもや親も含めて家族として宣誓できる「パートナーシップ・ファミリーシップ宣誓制度」を導入しました。詳しくは市HPをご覧ください。

問 人権男女共同参画課

(☎77・9100)

FAX77・2171



教育・人権

ハーとんじんけん作品賞 入賞者決定

作文や標語など全4部門・計730点の応募があった人権・同和問題啓発作品募集の中から、入賞者が決定しました。入賞作品は市HPに掲載しています。

問 市人権・同和教育

協議会事務局

(☎77・2040)

FAX71・1891)



教育・人権

12月4日～10日は人権週間 街頭啓発や特設人権相談を実施

特設人権相談

いやがらせや差別など、日常生活での人権に関する問題について、法務大臣から委嘱された人権擁護委員が相談に応じます。

日 12月1日(金)14時～16時 場 市役所 先 4人

申 人権男女共同参画課(☎77・2013)

街頭啓発

人権擁護委員が人権啓発のグッズ・啓発チラシなどを配布します。

日 12月8日(金)10時～正午 場 阪急逆瀬川駅・宝塚駅周辺

問 人権男女共同参画課(☎77・2013 FAX77・2171)

健康・福祉

要介護認定高齢者の障害者控除と おむつ代の医療費控除の証明書

令和5(2023)年中の確定申告などの際に、税控除を受けるための証明書の交付申請を1月4日(木)から受け付けます(還付申告や修正申告は通年受付)。証明書は最大5年までさかのぼって交付できます。申請には、申請者の本人確認書類と対象者の介護保険被保険者証(写し可)の提示が必要です。

問 介護保険課

(☎77・2038 FAX71・1355)

健康・福祉

新型コロナワクチン関連情報

令和5年秋開始接種

生後6カ月以上のすべての人を対象とした令和5年秋開始接種は、来年3月31日までとなり、無料接種についても同日をもって終了となる予定です。なお、市の集団接種会場での接種は12月で終了するので、接種を希望する人は早めにご検討ください。予約は市コールセンターまたは予約サイトで受け付けています。

予防接種による健康被害救済制度

予防接種によって重大な健康被害が生じたと国が認定した場合は、予防接種法に基づく救済(医療費・障害年金等の給付)が受けられます。

問 市コールセンター(☎61・5610)



救済制度



予約サイト

健康・福祉

すみれの花基金事業 助成団体募集

令和6(2024)年に、地域福祉を推進する特色ある事業を実施しようとするグループや組織、団体などに助成します。

助成額=1件につき上限50万円

対 来年度に市内で活動を行う団体など

申 申込書(市社会福祉協議会HPからダウンロード可)を同協議会へ。1月19日(金)必着

問 同協議会
(☎86・5000
FAX86・5069)



健康・福祉

高額療養費(外来年間合算)制度のご案内

令和4(2022)年8月1日~令和5(2023)年7月31日に、外来診療で自己負担額が14万4千円を超えた場合、超えた額を高額療養費(外来年間合算)として支給します。詳しくは市HPをご覧ください。

対 令和5(2023)年7月31日時点で次のいずれかに該当する人

- ①70~74歳の市国民健康保険加入者で、自己負担の割合が2割
- ②後期高齢者医療制度加入者で、自己負担の割合が1割または2割

すでに高額療養費の口座登録をしている人は申請不要

※①申請が必要な人②未登録の人には12月中旬以降に申請書を送付します。

問 ①国民健康保険課(☎77・2063 FAX77・2085)

②医療助成課(☎77・9103 FAX77・2085)

安全・都市基盤

1.17たからづかシェイクアウト 一斉訓練 参加団体募集

来年1月17日に、市総合防災訓練として実施するシェイクアウト一斉訓練に参加する市内の企業・施設・学校園・自治会などを募集します。詳しくは市HPをご覧ください。

日 1月17日(水)9時半
(前後2週間で参加可)

申 二次元コードから

問 総合防災課

(☎77・2078 FAX77・2150)



安全・都市基盤

甲種防火管理新規講習

日 2月14日(水)9時半~16時半、
15日(木)9時半~15時35分(全2回)

場 消防本部

料 8千円

先 70人

申 12月4日(月)~11日(月)に
二次元コードから

問 予防課

(☎73・1953 FAX77・3951)



安全・都市基盤

特殊詐欺被害防止啓発標語 優秀標語を表彰

令和5年度全国地域安全運動の一環として、市内小・中学生から標語を募集し、優秀作品の表彰式を行いました。

最優秀賞=「かんぷきん 世の中そんなに甘くない」小学4年生 伊藤恵海
優秀賞=「折り返し かけてはダメダメ!! 思うツボ」中学3年生 恩地美玖

問 宝塚警察署(☎85・0110)

環境

外食時の「おいしい食べきり」 全国共同キャンペーン

年末年始は外食が増える時期です。外食時は、料理は食べきれない分だけ注文し、複数人で食事する場合はみんなでシェアするなど、食品ロスの削減にご協力をお願いします。

問 クリーンセンター管理課

(☎87・4844 FAX81・1941)

まちづくり

「宝塚生活ガイドブック」を 12月中に市内全世帯へ配布

市役所での各種手続きや地域の生活情報、いざというときに役立つ防災情報などをまとめた「宝塚生活ガイドブック」が新しくなりました。

配布期間を過ぎても届かない場合は、ご連絡ください。

問 広報課
(☎77・2002
FAX74・6903)



まちづくり

ピピアめふ公益施設 利用料金を一部改定

新たに鏡を設置したダイニングキッチンを利用料金を12月から改定します。少人数での軽スポーツにも利用できます。

新料金:1000円/時(全時間)
旧料金:1350円/時(3時間まで)、
1000円/時(3時間超)

問 ピピアめふ公益施設事務所
(☎85・2274 FAX85・2273)

広告

社会福祉法人緑峯会 特別養護老人ホーム **空室あり**

セントポーリア愛の郷

食事がおいしい(料理療法も盛んです)

楽しい音楽療法、イベント充実(音楽療法士が対応)



**施設見学
大歓迎!**

YouTube配信中

施設詳細 ●特養110床・ショートステイ10床
●全室個室:トイレ、洗面完備 ●原則要介護3以上
●ユニット型:1ユニット10名程度で生活

まずは、お気軽に
ご連絡ください!

☎078-907-1165

担当 **西垣** 受付時間 **9:00~17:00**
兵庫県西宮市山口町上山口1584-1





PICK UP EVENT



宝塚温泉800年記念 歴史講演&フォーラム



日 12月10日(日)13時~16時
場 中央公民館
先 80人

基調講演

「宝塚の風土と文化~温泉とパワースポットのある街」
講師は宝塚市大使で県立兵庫津ミュージアム名誉館長の
歴史研究家・田辺真人さん

市民フォーラム

「市街地の秘境“丁字ヶ滝”を未来遺産に」をテーマに、
田辺真人さんと市職員、Z世代&地域住民有志が考えま
す。

宝塚温泉懐かしパネル展

日 12月7日(木)~20日(水)
場 中央公民館



問 宝塚温泉まつり実行委員会の喜多河さん
(☎090・3168・0597)



申し込み

みんなで積もう!「生」の石積み



阪神・淡路大震災から29年。一人一人が命の大切さ
や生きることを考えるきっかけとなることを願って、
1月16日(火)のライトアップに向け力を合わせて「生」の石
積みを行います。

日 12月2日(土)・3日(日)9時~11時
(雨天、川の増水時は、9日(土)・10日(日)に順延)

場 武庫川宝塚観光ダム周辺

¥ 1人200円、1家族300円(保険代含む)

問 記憶の中の「生」再現プロジェクトの大野さん
(☎080・1437・3811)



12代目「生」

シニア・初心者向けスマートフォン講座

Android スマホ使用 「初心者向けスマートフォン教室」

日 12月19日(火)14時~16時
場 くらんど人権文化センター
抽 20人
対 スマホ利用を検討中の人、スマホ初
心者
内 講師はソフトバンク㈱のスマホアドバ
イザー。LINE、スマホ決済のやり
方など。スマホの貸し出しあり
申 問 12月4日(月)~8日(金)に
くらんど人権文化センター
(☎73・2222 FAX 73・2223)



iPhone スマホ使用 「スマホ体験講習会」

①入門講座 ②活用講座
日 1月12日(金)
①10時~正午②14時~16時
場 西公民館
抽 各回20人
対 65歳以上の市民
内 講師はソフトバンク㈱のスマホアドバ
イザー。①マップ、カメラなど
②LINE、スマホ決済のやり方など。
スマホの貸し出しあり
申 はがきまたはファクスで、〒住所、
名前(同一世帯から複数参加の場
合は全員分)、生年月日、電話番
号、希望の講座(第1希望、第2希
望、両講座の受講不可)を記入し、
〒665-8665(住所不要)情報政
策課「スマホ講習会係」へ。
12月14日(木)必着
問 同課
(☎77・2004 FAX 77・2150)

らくらく・あんしん・シンプルスマホ 使用「シニアのためのスマホ講座」

日 1月31日~3月27日
13時半~15時(水曜、全8回)
場 フレミア宝塚
先 10人
¥ 4千円
対 60歳以上の市民
内 講師は(特非)健康・生きがい就労
ラボのスタッフ。スマホの基本操作、
LINE、便利アプリ、カメラなど
対象機種
・らくらくスマートフォン(ドコモ・富士通)
・かんたんスマホ(Y! mobile・京セラ)
・シンプルスマホ(ソフトバンク・シャープ)
・BASIO(au・UQモバイル・京セラ)
・あんしんスマホ(ドコモ・京セラ)
申 問 12月5日(火)からフレミア宝塚
(☎ 85・3861、FAX 85・3882)



PICK UP EVENT



X'mas Jazz Hour in NishiKo-minkan

- 日 12月16日(出)14時~16時
- 場 西公民館
- 先 130人
- ¥ 800円、高校生以下無料
- 内 ポーカル麻生優佳をゲストに18人編成のビッグバンドが、クリスマスソングや懐かしいスタンダードジャズ、昭和ポップスなど、みんなで口ずさめる曲を演奏します
- 申 問 12月3日(日)10時から同公民館へ電話または窓口 (☎77・1443 FAX 77・1446)



Xmas ロビーコンサート in 東公民館

- 日 12月17日(日)13時半~14時半
- 場 東公民館
- 内 出演は、宝塚少年少女合唱団、市吹奏楽団(アンサンブル)、女声合唱団宝塚コール・イトワール、アマービレ。クリスマスソングを中心とした生演奏をロビーで気軽にお楽しみください
- 問 同公民館 (☎89・1567 FAX 89・1692)



市吹奏楽団ファミリーコンサート

- 日 1月21日(日)11時、14時半
- 場 ベガ・ホール
- ¥ 前売り500円(当日700円)
未就学児はひざ上無料
- 内 市吹奏楽団による、子どもから大人まで楽しめるコンサート。曲目は「瑠璃色の地球」「未来予想図Ⅱ」など
- 申 問 12月8日(金)から同ホール (☎84・6192 FAX 84・9772、水曜休館)

レコードコンサート特別版

- 普段、中央図書館で開催しているレコードコンサートを生演奏でお届けします。
- 日 12月26日(火)11時
 - 場 ベガ・ホール
 - 内 曲目はブラームス「弦楽四重奏曲 第2番」、ウェーバー「クラリネット五重奏曲」。出演はブルックス・トーン(クラリネット)、伊藤寿江(バイオリン)、橋本安弘(バイオリン)、上野博孝(ビオラ)、林口真也(チェロ)
 - 問 中央図書館 (☎84・6121 FAX 81・0598)

第5回 阪神競馬 12.2 sat ▶ 12.28 thu

灘五郷ふえ酒

「阪神競馬場」×「灘五郷」
好きな日本酒に
出会える冬をお届け!

日程	2日(土)
12月	3日(日)
	9日(土)
	10日(日)

キャラクターショー

※雨天時は写真撮影会のみを行います。

12月2日(土)	仮面ライダーガッチャード ショー
12月9日(土)	ひるがるスカイ!プリキュア ショー
12月16日(土)	王様戦隊キングオージャー ショー
12月23日(土)	ウルトラマンブレーザー ショー

観覧無料

12月2日(土)

フリーパスの日

入場料が **無料** となります。

●JRA阪神競馬場への入場に関する詳細は、必ずホームページの「営業最新情報」をご確認ください。 ●各イベントは天候、その他の都合により変更・中止する場合があります。

●馬券は20歳になってからほどよく楽しむ大人の遊び ●競馬場・ウインズへは電車・バスで ●馬券は正規の窓口で ●その他のイベント情報はこちらから▶

広告内容に関する一切の責任は
広告主に帰属します。



男女共同参画センター

☎86・4006 FAX83・2424



わたしに戻る読書の時間

- ☎ 1月23日(火)10時~正午
- 対 子育て中の女性 先 20人
- 内 ママからわたしに戻って、読書でリフレッシュ
- 保 あり(先 10人 対 1歳以上の未就学児 申 1月15日(月)まで)
- 申 問 12月4日(月)から同センター



夫たちのつどい場

- ☎ 1月28日(日)10時~正午
- 対 男性
- 先 20人
- 内 「妻との関係」について話してみませんか。お互いの意見を尊重し、秘密は厳守します。進行は交流スペース〈eトコ〉の三宅 克英さん
- 保 あり(先10人 対1歳以上の未就学児 申1月19日(金)まで)
- 申 問 12月4日(月)から同センター

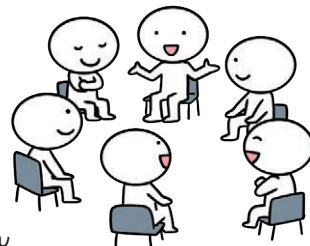

詳細

じぶんを大切にする 自分発見ワーク

- ☎ 2月6・13・20・27日10時~正午(火曜、全4回)
- 対 原則、全回参加できる女性 先 20人
- 内 体験型ワークを通して自分の感情を知り、自己理解を深める。講師は(特非)心のサポート・ステーションの宮本由起代さん
- 保 あり(先 10人 対 1歳以上の未就学児 申 1月29日(月)まで)
- 申 問 12月4日(月)から同センター



公民館

中央公民館 ☎69・6831 FAX73・6012

西公民館 ☎77・1443 FAX77・1446

東公民館 ☎89・1567 FAX89・1692



環境啓発ポスター展

- ☎ 12月6日(水)~13日(水)9時~21時(初日は正午から、最終日は13時まで)
- 場 東公民館
- 内 市内小・中学生による入賞作品の展示
- 問 環境政策課(☎77・2070 FAX71・1159)クリーンセンター管理課(☎87・4844 FAX81・1941)



グリーン大賞
山縣 真帆さん
小林聖心女子学院中学校 3年



エコロジー大賞
かどつじ 角辻 千穂さん
山手台小学校4年

宵まちコンサート

- 北欧アンサンブル ノラ・ルスタ
- ☎ 12月23日(土)16時
- 場 中央公民館
- 内 コーラスグループによる讃美歌やクリスマスソングなど
- 問 同館



防災啓発イベント

大災害でも困らない、持続可能なまちづくりに取り組もう!

- ☎ 12月10日(日)13時半~17時 場西公民館 先80人
- 内 和歌山大学の尾久土正己理事による基調講演や、マイ避難カードの作成などを通して身近な防災を学ぶ
- 申 問 12月9日(土)までに宝塚市自治会ネットワーク会議に電話(☎090・1660・1810)またはメール(✉info@r-network.jp)

宝塚の石を語る会 宝塚の景観をつくる石・かこう岩のお話

- ☎ 12月23日(土)14時~15時半
- 場 西公民館
- ¥ 500円
- 先 20人
- 申 問 12月10日(日)10時から同館

舞台劇

「かえるのそらとぶけんきゅうじょ」

- ☎ 12月24日(日)14時~15時
- 場 東公民館
- ¥ 会員制(入会金1家族千円、月額千円)
- 先 100人 対 4歳~小学生と保護者
- 問 宝塚ふあみりい劇場(✉t.famigeki@gmail.com)

日常生活における思い込み

無意識の思い込みに目を向ける練習

- ☎ 12月26日(火)13時半~15時
- 場 中央公民館 先60人 手あり
- 保 あり(対 1歳以上の未就学児 申メール。詳細は二次元コード)
- 問 人権男女共同参画課(☎77・9100 FAX77・2171)



西公民館落語会 オバヤシバナシ

- ☎ 1月20日(土)14時~16時
- 場 西公民館 先 100人
- 内 無料の落語会
- 申 二次元コードまたは電話。予約優先
- 問 社会人落語団体「午後の小噺」(☎090・9987・1942)





EVENT



申がないものは予約不要

イベント情報

ソリオホール

☎81・8200 FAX81・4791

1月10日(水)~2月8日(木)は舞台機構工事のため、臨時休館。
受付窓口と会議室は通常通り営業。



宝塚チャリティ歌謡コンサート

日 12月3日(日)10時~17時
内 歌と舞踊の発表会
問 花かわち倶楽部の河内さん
(☎77・6382)

神戸朝鮮高級学校コンサート 「吹奏楽と詩の夕べ」

日 12月24日(日)14時半~16時半
内 吹奏楽部の演奏と舞踊部の演技
問 「吹奏楽と詩の夕べ」実行委員会の
清谷さん
(☎090・2060・6512)

宝塚学検定 受検集中講座

日 1月7日(日)13時~16時半
¥ 500円(高校生以下無料)
内 合格のためのヒントが満載。オンライン受講可。参加者には本試験の際に得点を加算
申 問 12月5日(火)10時から市文化財団
(☎85・8844 FAX85・8873)

人権を考える市民のつどい

12月4日(月)~10日(日)は人権週間

日 12月6日(水)
13時半~16時
内 第1部=人権啓発
作品の表彰式
第2部=講演「ひとりぼっちのいないまちづくり」
講師は(一社)タウンスペース
WAKWAKの岡本工介さん



保 5人(申12月3日(日)まで)詳しくは
二次元コードから 手あり
問 人権男女共同参画課
(☎77・9100
FAX77・2171)



シネマ イン ソリオ「ある男」

日 2月29日(木)①10時半②14時半
¥ 前売り900円(当日1100円)
対 小学生以上
内 芥川賞作家が描いたヒューマンミステリー。②は日本語字幕付き
保 ②のみ(先2人 対4カ月~小学生
申2月19日(月)まで)
申 問 12月12日(火)10時から市文化財団
(☎85・8844 FAX85・8873)



©2022「ある男」製作委員会

宝塚ソリオ寄席

日 2月23日(祝)①11時②15時
¥ 前売り 一般2600円(当日3千円)、高校生以下半額
対 小学生以上
内 ①笑福亭呂鶴ほか②桂ざこばほか
保 ①のみ(先2人 申2月14日(水)まで)
申 問 12月7日(木)10時から市文化財団
(☎85・8844 FAX85・8873)

びっくり箱「1.17プロジェクト・あの日の宝塚」写真募集

内 震災当時と現在で街並みの変化を比較するため、震災当時の写真と現在の同じ場所の写真を募集
申 2月23日(祝)まで
問 市文化財団(☎85・8844
FAX85・8873)



詳細

バガ・ホール

☎84・6192
FAX84・9772(水曜休館)



ティーンズ・フレッシュ・コンサート

日 12月21日(木)14時半
対 小学生以上
内 県立西宮高校音楽科第39期生によるアンサンブルやピアノ演奏
問 同校音楽科
(☎0798・52・0185)

チャリティー市民クリスマス

みんなでつくる One Christmas

日 12月22日(金)18時半~20時半
内 幼稚園児や障がいを持つ子どもたちの演奏やフラダンス、合唱・独唄・弦楽アンサンブル
問 宝塚ワイズメンズクラブの若林さん(☎FAX71・8381)

市民のためのオルガンコンサート~彩る~

日 2月10日(土)13時半
¥ 前売り800円(当日千円)
対 小学生以上
内 曲目はバツヘルベル「チャコーナへ短調」など
申 問 同ホール

国際・文化センター

☎76・5917 FAX76・5918(水曜休館)



宝塚市外国人日本語スピーチ大会

日 12月9日(土)13時~16時半
先 80人
内 外国人が日頃の日本語学習を通して意見や提言を発表
問 (特非)市国際交流協会
(☎76・5917 FAX76・5918)

外国にルーツを持つ子どもと親の集まり「なないろルーツ」

日 12月16日(土)14時~16時
対 外国にルーツを持つ子どもと保護者
内 折り紙でクリスマスやお正月の飾りなどを作ってみよう
問 (特非)市国際交流協会
(☎76・5917 FAX76・5918)



懐かしの名画劇場「三十四丁目の奇蹟」

日 12月15日(金)13時~14時40分
内 1947年に制作されたアメリカ映画
申 問 12月8日(金)から(特非)市国際交流協会
(☎76・5917 FAX76・5918)

英語サロン

日 12月16日(土)14時~16時
¥ 千円 先20人
内 アメリカ人の講師と英語でおしゃべり
申 問 12月5日(火)から(特非)市国際交流協会
(☎76・5917
FAX76・5918)



スペイン語講座 初級コース

日 1月6日~3月16日10時半~11時45分(土曜、全10回)
¥ 1万7千円 先14人
内 旅行や日常で役立つ会話を学びます
申 問 12月4日(月)から(特非)市国際交流協会(☎76・5917 FAX76・5918)

日日時 場所 ¥料金 抽定員(抽選) 先定員(先着) 対象者 内内容 申申し込み 問問い合わせ先

保一時保育 手 手話通訳・要約筆記 SC:サービスセンター SS:サービスステーション HP:ホームページ

往 往はがき(63円)または往復はがき(126円)に基本事項(〒住所・名前(ふりがな))を記入

広報たからづか No.1318 令和5(2023)年12月号



宝塚文化創造館

☎87・1136

FAX 87・1191(水曜休館)



赤とんぼコンサート

日 12月23日(土)14時~15時半

¥ 大人1500円、中学・高校生千円、小学生500円、未就学児は無料

先 150人

内 演奏グループ「赤とんぼ」によるオペラアリアやピアノ演奏。「もう飛ぶまいぞ」「愛の夢」「アナと雪の女王メドレー」など

申 問 前日までに同グループの弓庭さん(080・6219・5242)



文化芸術センター

☎62・6800 FAX 62・6880 (水曜休館)



たから市の

日 12月10日(日)10時半~15時半

内 西谷朝市の新鮮野菜や果物、手作りバッグやアクセサリーなど約20店が集まるマーケット

問 同センター



紙芝居がやってくるよ!

日 12月10日(日)13時半~14時半

内 紙芝居サークル「ちょうちょ」による演目「子うさぎましろのお話」「みつこのこぶたのクリスマス」など

問 同センター



近代日本美術協会関西展

日 12月14日(木)~19日(火)10時~18時(最終日は17時まで)

¥ 500円

内 一般公募から審査を経た油彩、水彩、日本画などの入選作品を展示

問 同協会大阪支部の塚田さん(☎84・1316 FAX 84・5698)

日本書道芸術院展

日 12月21日(木)~26日(火)10時~18時

内 一般公募と役員による書道作品展

問 同芸術院の前川さん

(☎06・6752・4978)

FAX 06・6110・5777)

公益施設

さらら仁川 北館 2・3階

☎0798・52・7686 FAX 0798・52・7722



ピピアめふ 1 4~6階

☎85・2274 FAX 85・2273



さらら寄席

日 12月9日(土)14時開演

場 さらら仁川

¥ 前売り 一般1200円、60歳以上千円(当日各300円増し)。小・中学生500円

内 出演は桂歌之助、桂雀五郎、桂笑金

申 問 同施設

初心者のためのウクレレ教室

日 1月11・25日、2月8・22日 15時~16時半(木曜・全4回)

場 さらら仁川 ¥ 3千円 先 12人

内 講師はMASA Kahiwa。ウクレレを持っていない人も可

申 問 12月3日(日)~前日に同施設。HPから申し込み可

クリスマス親子でクッキング

日 12月17日(日)10時~13時

場 ピピアめふ

¥ 1組3500円 先 12組

対 3歳~高校生と保護者

内 カルボナーラとカップケーキを作ろう

申 問 12月3日(日)~前日に同施設。HPから申し込み可

しめ縄作り

日 12月28日(木)13時

場 さらら仁川

¥ 千円

先 20人

申 問 12月3日(日)~前日に同施設。HPから申し込み可



ジュニア卓球教室

日 1月13日~2月24日9時~10時半(土曜・全7回)

場 さらら仁川

¥ 2500円

先 10人

対 小学3~6年生の初心者

申 問 12月3日(日)~前日に同施設。HPから申し込み可

クリスマスコンサート

ビンゴ大会やワークショップも開催

日 12月17日(日)コンサートは13時半~15時、ワークショップは13時、15時(各30分) 場 ピピアめふ

内 ピアノやウクレレなどの演奏。バルーンアートやセンサーボール作りを楽しもう

問 同施設

ワンランクアップ! 大人の卓球教室

日 1月9日~2月6日13時半~15時半(火曜、全5回)

場 さらら仁川

¥ 3500円 先 10人

対 18歳以上の初級~中級者

申 問 12月3日(日)~前日に同施設。HPから申し込み可

有機サフランでたくあんとキンパを作ろう!

日 12月14日(木)、15日(金)10時半~13時半

場 ピピアめふ ¥ 1200円 先 各日20人

内 手作りのたくあんとキンパをメインに

申 問 各1週間前までに同施設。HPから申し込み可

韓国の家庭料理教室

日 1月21日(日)10時~14時

場 ピピアめふ ¥ 1500円 先 25人

内 国際理解を深めるため、料理研究家の黄恵子さんに韓国の家庭料理を教わります

申 問 12月2日(土)から市国際交流協会(☎76・5917 FAX 76・5918)



EVENT



申がないものは予約不要

スポーツセンター

☎87・5911 FAX81・0652

12月4日(月)は電気設備法定点検のため、終日臨時休館します。

なお、末広体育館・スタジオは17時に閉館します。



12月のワンデーテニス教室

日 月曜コース=11・18日 水曜コース=13・20日

木曜コース=7・14・21日 日曜コース=17日

10時~11時半(日曜は9時20分~10時50分)

¥ 高校生以上1500円、中学生1200円

先 各日30人(日曜は40人) 対 高校生以上(日曜は中学生以上)

申 開催当日の9時半~10時(日曜は8時50分~9時20分)に同センター屋外管理棟

問 同センター



宝塚オープンボッチャ大会

日 1月6日(土)13時~16時半

先 18チーム(3~5人/1チーム)

個人参加可 手あり

対 市内在住・在勤・在学の人

内 パラリンピック公式種目のチーム戦

申 問 12月14日(木)までに電話またはファクスでスポーツ振興課へ。市HPからも可(☎77・9117 FAX71・1891)

宝塚オープン卓球大会

日 12月24日(日) 一般=9時から 小・中学生=10時半から

¥ 一般男子・女子団体戦=1チーム2400円 先 各63チーム

一般男子・女子個人戦=700円 先 各100人

小中学生男子・女子個人戦=500円 先 各150人

申 問 住所・名前・電話番号と種目を記入し、郵便・ファクス・メールで宝塚市卓球協会 武内さんへ。12月6日(水)必着〒665-0024 逆瀬台5-15-8

☎ FAX 71・7919 ✉ baboo809@jttk.zaq.ne.jp



トレーニング室 基礎コース

日 1月7日(日)から順次各コース開始

¥ 1100円 対 中学生以上

申 12月3日(日)9時からトレーニング室受付窓口 問 同センター

曜日・コース	開始時間	定員
(火)土)朝コース	9時半	先
(木)昼コース	13時	各曜日
(月)水)金)日)夜コース	18時半	5人

みんなであそぼう「スポーツ百貨店」

日 1月8日(祝)10時~正午、13時半~15時半

抽 各112人 対 年長~小学4年生

内 野球・テニス・新体操・少林寺拳法・走り方など8種目をすべて体験

申 問 12月2日(土)~15日(金)(日曜は17時まで)に同センター(4日(月)は休館)

知的障害者水泳教室(中級)

日 1月12日~3月22日17時半~18時45分(金曜、全10回予定*)

¥ 1万円(10回分) 先 20人

対 市内在住・在勤・在学の小学4年生~成人で、知的障害があり基本的な水慣れができている人

申 問 12月8日(金)~22日(金)(日曜は17時まで)に同センター

第IV期健康スポーツ・水泳・

ジュニアスポーツ・末広体育館・末広スタジオ教室の受講者欠員募集

詳しくは二次元コードから新着情報をご覧ください。

*スポーツセンターでは、1~3月に順次改良工事を予定しているため、各教室とも規定の回数を実施できない場合があります。

花屋敷グラウンド

☎ FAX 072・744・2366



テニス教室(①SUNDAYテニス

②お気軽1DAYテニス③花屋敷ジュニアテニス)

日 ①毎週日曜 初級=9時~10時20分、中級=10時半~11時50分

②毎週水曜10時~11時20分

③土曜(月3回)9時~10時20分

¥ ①②1500円③4千円(3回分)

先 ①各級12人②8人③5人

対 ①18歳以上(高校生不可)②経験者③初心者の小学生

内 ①ゲーム形式の練習②練習とゲーム③基本からラリー

申 問 同グラウンド

モルック無料練習会

日 12月17日(日)10時~11時半(雨天中止) 先 20人

内 フィンランド発祥の木の棒を使ったスポーツ。投げ方の練習やゲームをします

申 問 同グラウンド

売布北グラウンド

☎ FAX 62・6511



大人の発声教室

日 毎週月曜11時15分~12時15分

¥ 各日1100円 先 各日10人

内 体・顔・舌の筋肉をほぐし、腹式呼吸でハリのある声、滑舌の改善を目指します

申 問 前日までに同グラウンド

ゆったりシニアヨガ教室

日 毎週月・木曜13時半~14時20分

¥ 900円 先 8人 対 60歳以上の人

内 初心者も参加しやすい、屋内ヨガ

申 問 前日までに同グラウンド

ワンディテニスレッスン

日 毎週火・木曜 初心・初級=10時~11時25分
中級以上=11時半~12時55分

¥ 1500円 先 15人

申 問 前日までに同グラウンド

日日時 場所 ¥料金 抽定員(抽選) 先定員(先着) 対対象者 内内容 申申し込み 問問い合わせ先

保一時保育 手手話通訳・要約筆記 SC:サービスセンター SS:サービスステーション HP:ホームページ 広報たからづか No.1318 令和5(2023)年12月号

往はがき(63円)または往復はがき(126円)に基本事項(〒住所・名前(ふりがな))を記入



外国ルーツの子どものための学習支援「STワールド」

日 12月2・16日(土)10時～正午
場 くらんど人権文化センター
対 外国にルーツを持つ6～18歳の子ども
内 日本語の先生や大学生と楽しく勉強
問 (特非) 市国際交流協会
 (☎76・5917 FAX76・5918、水曜除く)

西谷収穫祭

日 12月3日(日)10時～15時
場 西谷ふれあい夢プラザ
内 西谷野菜の販売、飲食店の出店、太鼓の演奏、抽選会など
問 農政課(☎77・2036 FAX77・2133)



あいあいパーク イベント情報

①シクラメンの上手な育て方講座
 ②正月のしめ縄作り
日 ①12月3・10日(日)15時
 ②12月26日(火)14時半、15時半
先 ②各回15人
申 問 ②12月25日(月)までにあいあいパーク
 (☎82・3570 FAX82・3571)

12月の里山整備活動

日 ▷桜の園「赤染山荘」=8日(金)・13日(水)・24日(日)
 ▷山手台南公園=19日(火)
 ▷ゆずり葉の森=6日(水)
 ▷青葉台=27日(水)
 ▷武庫山の森=3日(日)・16日(土)
問 櫻守の会の近藤さん
 (☎080・5709・3630)

バラコ移動カフェ

4日(月)	ここおる
13日(水)	あくらす
20日(水)	ラ・ビスタよりあい広場
22日(金)	ひかりサロン

10時～正午
問 宝塚ボランティアプラザ zukavo
 (☎86・5001 FAX83・2425)

中山観音寄席

日 12月10日(日)14時～16時
場 大本山中山寺
料 ¥2500円
内 出演は桂文鹿、笑福亭生喬
申 問 12月8日(金)までに笑路庵の藤本さん(☎080・4753・3700 FAX26・6821)

初めてのボランティア活動相談

日 12月13日(水)14時～15時半
場 ぱらざこむ1
先 10人
内 ボランティアを始めたい人に注意点や旬の情報をお伝えします
申 問 宝塚ボランティアプラザ zukavo
 (☎86・5001 FAX83・2425)

西谷の手づくり展

日 12月13日(水)～17日(日)10時～17時(最終日は16時まで)
場 西谷会館
内 西谷で生み出された手づくりの作品を展示
問 西谷地区まちづくり協議会の中谷さん
 (☎ FAX91・0875)

悩みごと相談

日 12月16日(土)13時半～16時半
場 ぱらざこむ1
先 6人
申 問 前日までに宝塚ボランティアプラザ zukavo
 (☎86・5001 FAX83・2425)

冬季ぼたん遊園

日 12月17日(日)10時～13時
場 長谷牡丹園
料 ¥700円(3歳以下無料)
先 10組(1組4人まで)
内 ふにゃふにゃやん作りをした後、カレーを食べます
申 問 12月2日(土)9時～正午に(特非)西谷仕事人の龍見さん
 (☎090・8572・5240)

宝塚自然の家イベント

①しめ縄ワークショップ
 ②鏡餅と漬物作り
日 12月①17日(日)13時～15時半
 ②23日(土)10時～14時
場 宝塚自然の家
料 ¥①3千円②4千円 **先** 各10組
申 12月4日(月)から宝塚自然の家HP
問 宝塚自然の家
 (☎91・0303、木～日曜・祝日)

コープこうべ第九コンサート

日 12月17日(日)15時～17時半
場 県立芸術文化センター
料 一般 千円～2500円、小・中・高校生 千円
申 二次元コード(当日購入可)
問 コープこうべ第九事務局
 (☎078・856・1105)



他にもイベント盛りだくさん！
 もっと知りたい人はこちら



イベントカレンダー

おもちゃ診療所

日 12月24日(日)13時～14時半
場 ぱらざこむ1
料 無料(部品代実費)
内 おもちゃを修理します
問 宝塚ボランティアプラザ zukavo
 (☎86・5001 FAX83・2425)



西谷上映会「いただきます2

ここは、発酵の楽園」
日 1月20日(土)10時、13時半
場 西谷ふれあい夢プラザ
先 各回30人
料 ¥500円(18歳以下無料)
申 前日までに二次元コード
問 西谷で上映しよう会
 (☎090・1591・1256
 ☒ enjoy24tani@gmail.com)



お知らせ

パブリック・コメント 意見募集

障害福祉計画(第7期)・障害児福祉計画(第3期)(案)

=期間は12月15日(金)～1月19日(金)

素案は障害福祉課、市民相談課、各SC・SSなどで配布(市HPにも掲載)

☎ 障害福祉課(☎77・2077 FAX72・8086)



縦覧・閲覧

阪神間都市計画地区計画の決定(雲雀丘3丁目北地区)の市条例に基づく原案の縦覧

☎ 12月1日(金)～15日(金)の平日9時～17時半

☑ 期間中に意見書を提出できます

☎ 都市計画課(☎77・2088 FAX74・8997)

市民委員を募集

公共事業評価委員会

=1人。任期は来年4月1日から2年間

☑ 市内に1年以上在住する18歳以上の人(ただし、本市の市議会委員・職員、他の審議会などの委員は除く)。報酬は市の規定により支給。詳細は募集要項を参照

☑ 道路政策課、各SC・SSなどで配布する申込書(市HPからダウンロード可)と「宝塚市における公共事業の在り方」をテーマにした小論文(800字以内)を同課へ郵送または持参。12月28日(木)必着

☎ 同課(☎62・8131 FAX77・9119)



税金の納期限

① 国民健康保険税 第7期

納期限は

12月26日(火)

② 固定資産税・都市計画税・固定資産(償却資産)税 第3期

納期限は

12月28日(木)

納税には便利な口座振替やスマホ・クレジット決済などをご利用ください。金融機関、コンビニ、市役所、長尾SC・西谷SC・雲雀丘SSでも納付可。詳しくは二次元コードから。

☎ ①国民健康保険課(☎77・2122 FAX77・2085) ②市税収納課(☎77・9101 FAX77・9105)



納付方法



納期限一覧

12月は税の徴収強化月間

市は県と連携して税収の確保と税の公平性確保を目指し、12月を税の徴収強化月間と位置づけ、財産の差し押さえ、タイヤロック、公売の実施など徴収対策を強化します。市税は、福祉・教育・土木事業など行政サービスに使われる大切な財源です。病気や失業で納付が困難な場合は、早めにご相談ください。

☎ 市税収納課(☎77・9101、77・9102 FAX77・9105)

エフエム宝塚 83.5MHz ～市民参加のコミュニティFM放送局～

◆今月のイチオシ! 「星屑トレジャー」

放送日時:毎週金曜21時～21時15分(再放送:毎週土曜21時～21時15分)

パーソナリティー:足立唯夏

星のソムリエの資格を持つ足立唯夏がパーソナリティーを務めます。星や星雲、銀河の見つけ方や、星座にまつわる神話の話、月や宇宙、宇宙の不思議についてなど、皆さんの中のなぜ?どうして?という疑問を解決します。毎週ホットな天体情報や星に関連する音楽も一緒にお届け!金曜日の夜は、私と一緒に星を眺めて星空旅行に出かけましょう!



エフエム宝塚のホームページやスマホ・タブレットの無料アプリ「Radimo(レディモ)」でも番組を聴くことができます。



iOS



android



のある記事について、担当者がお話しします。

放送日	時間	テーマ
12月1日(金)	19時半～20時	みんなで積もう「生」の石積み
12月4日(月)	10時半～11時	年末の交通事故防止運動
12月5日(火)	10時半～11時	宝塚温泉800年記念 歴史講演&フォーラム
12月9日(土)	17時20分～17時50分	市立病院の得した気分!

メッセージ・リクエストはこちらまで! はがき 〒665-8543 逆瀬川1丁目11-1 TEL 76・5432 FAX 76・5565 E-mail fm@835.jp HP https://835.jp

教育委員会だより

発達特性についての特別授業 長尾小学校

あんな活動
こんな活動

10月12日、長尾小学校の6年生と保護者を対象に、たからっ子総合相談センター「あのね」の連携ドクター・石原剛広さんによる特別授業を実施しました。人それぞれに特性があること、自分の強みと弱みをしっかり理解し「強み」を一層伸ばすことが大切であることなど、先生自身の経験も交えて話をしてもらいました。

今回の授業は、人と違うのは当たり前であり、「人は人、自分は自分」を忘れないことの大切さを改めて知る貴重な経験となりました。

☎ 教育企画課 (☎ 77・2025 FAX 71・1891)



第19回英語祭 (English Festival) を開催しました

中学生の英語力と国際感覚の向上を目指して毎年実施している英語祭。10月16日に第19回を開催し、市立中学校12校の各学年から代表生徒67人が参加しました。

参加した生徒は、日頃から各学校の英語教員やALT(外国語指導助手)の指導のもと熱心に練習を繰り返し、直前まで会場の廊下で練習をしていました。本番では例年以上のパフォーマンスで、表現力豊かにクリアな英語でスピーチやプレゼンテーション、クイズ、寸劇などを披露し、聞き手を笑わせたり顔かせたりと、大いに会場を沸かせました。

これからも自信をもって英語の学習に取り組んでくれることを期待しています。

☎ 教育研究課 (☎ 84・0946 FAX 85・2281)



教育委員に春日井敏之氏が就任



篠部信一郎氏の退任に伴い、11月15日付で春日井敏之教育委員が就任しました。任期は令和9(2027)年11月14日までです。

就任のあいさつ

いじめ重大事態の再調査委員、検証委員として参画し、宝塚市にご縁ができました。子どもが大人にSOSを出せるさまざまなチャンネルが開かれていることが大切です。7年前、救えたはずのかけがえのない命を救えなかったという事実の重みを忘れず、いじめ、不登校などの未然防止・初期対応と同時に、安心・安全な学校づくり、子どもが行きたいと思える学校づくりが重要です。学校現場などにも足を運び、一緒に議論を深めたいと考えています。

春日井敏之

宝塚市の

おいしい

学校給食レシピ

ゆず大根



ゆずは酸味が強く生食には向きませんが、香りが特徴的で風味づけによく用いられます。大根のシャキシャキ食感がおいしい、箸休めにおすすめの一品です。

(1人あたり)エネルギー7.2kcal タンパク質0.2g 脂質0.0g 塩分0.2g

材料

大根	1/4本
ゆず	1/2個
塩	大根の重量の1%
酢	大さじ1
砂糖	小さじ1

作り方

- ①大根は拍子木切りにする。ゆずは果汁を絞り、皮を薄く剥いて千切りにする。
- ②大根に塩を揉みこみ、10分ほど放置して出てきた水気をきる。
- ③酢、砂糖、ゆず果汁、ゆず皮を混ぜ合わせ、②と合わせる。

食育劇団 からっぽ大作戦

給食調理員による
レシピ動画や食育
劇を公開中



過去のレシピ
はこちら

☎ 学校給食課 (☎ 77・2039 FAX 71・1891)



子ども・子育て



令和6(2024)年度 市立幼稚園の園児追加募集

- 対** 市内在住または3月31日までに市内へ転入予定の人
- 申** 12月14日(木)・15日(金)に、学事課で配布する願書を同課へ提出
- ※保育期間や募集定員など、詳しくは二次元コードから
- 問** 同課(☎77・2366 FAX71・1891)



ミニたからづか 市民(参加者) 募集

- 12月16日(土)・17日(日)にプレミラ宝塚で開催する「ミニたからづか」の市民(参加者)を募集します。
- 対** 市内在住・在学の小学2年生～18歳まで
- 申** 12月2日(土)からプレミラ宝塚、各小学校または各地域児童館(平井児童館を除く)で配布する申込書をプレミラ宝塚、各地域児童館へ
- 問** プレミラ宝塚(☎85・3861 FAX85・3882)

交通事故で親を亡くした子どもへ 就学激励金を支給

- 対** 市内在住の小学生から高校生など(高等専門学校生などの場合は18歳に達する年度まで)で、交通事故により親を亡くした人
- 申 問** 12月15日(金)までに子育て支援課(☎77・2196 FAX74・9948)

低所得の子育て世帯への給付金

- 令和6(2024)年2月末の申請期限が近づいています。支給条件や申請方法など詳しくは二次元コードから。
- ※令和5(2023)年5月以降に既に給付金を受け取った世帯は対象外
- 問** 子育て支援課(☎77・2196 FAX74・9948)



ひとり親



ひとり親以外

子どもの救急電話相談 夜間・休日に子どもの急病・ケガの相談に応じます。

阪神北広域こども急病センター電話相談

- 日** 平日=20時～翌6時半、土曜=15時～翌6時半
日曜・祝・休日・12月29日(金)～1月3日(水)=9時～翌6時半
- 問** 専用電話(☎072・770・9981 FAX072・770・9905)

県こども医療電話相談

- 日** 月曜～土曜=18時～翌8時、日曜・祝・休日・12月29日(金)～1月3日(水)=8時～翌8時
- 問** 専用電話(☎#8000)。市外局番が06または072、ダイヤル回線、IP電話の場合は☎078・304・8899

妊娠・子育てなどにかかる費用をサポートします

申 問 健康センター(☎86・0056 FAX83・2421)

事業	内容
不育症治療支援事業	不育症(2回以上の流産や死産など)の検査や治療費の一部を助成 対 法律上婚姻している夫婦で、検査治療の初日における妻の年齢が43歳未満 申 令和5(2023)年4～12月の検査・治療は、来年3月末まで
母子健康手帳交付・妊婦健康診査費助成事業・産婦健康診査事業	母子健康手帳と妊婦健康診査費助成券10万6千円分、産婦健康診査費助成券5千円分を交付 対 妊娠の届出をした人。即日交付を希望する人は、妊婦本人が身分証明書を持って健康センター、子ども総合相談課へ。同課で申請した人、妊婦の代理申請者、前住所で母子健康手帳の交付を受けた転入者には、後日助成券を交付
たからっ子給付金	妊娠時と出産後にそれぞれ5万円を給付 対 令和4(2022)年4月1日以降に妊娠届出・出産をした人 申 妊娠届出時の保健師などによる面談や、赤ちゃん訪問時に配布する申請書を提出
初回産科受診料支援事業	妊娠の診断のための初回産科受診料について、4月1日以降の受診分から1万円を上限に助成 対 市民税非課税世帯など低所得の妊婦

妊産婦・乳幼児の教室・相談

申 問 健康センター(☎86・0056 FAX83・2421)

事業名	日時 場所	対象	備考
妊産婦相談・育児離乳食相談	12月11・18日(月)10時、10時45分 オンライン	妊娠中～産後1年までの妊産婦と1歳未満の乳児	申 12月14日(木)まで 先 各回2組
両親学級	12月17日(日)9時半～11時 オンライン	妊娠5カ月以上の妊婦とその夫など	申 12月4日(月)～11日(月) 先 24組
離乳食学級	12月18日(月)13時半～14時半 健康センター	令和5(2023)年6～9月生まれ の乳児の保護者	申 12月4日(月)から 先 14人。子の同伴可(託児なし)
ニコニコ育児相談	12月19日(火)14時、14時45分 健康センター	幼児と保護者	申 12月11日(月)まで。当日は母子健康手帳と事前に送付した相談票を持参
妊婦歯科健診	1月12日(金)13時半～15時半 歯科診療所(健康センター内)	妊婦	申 12月4日(月)から 先 16人

PICKUP Event

講座

怒鳴らない子育て講座～ペアレントトレーニング～

日 1月11日～3月21日(木曜、全7回) 10時～正午
 場 市役所第二庁舎 抽 6人 対 市内在住で3歳～小学生の保護者
 保 あり(対 6カ月以上の未就学児 申 12月15日(金)まで)
 内 子どもとどう関わればよいか、具体的に効果的なしつけ方を学びます
 申 家庭児童相談課、各SC・SS、保育所・幼稚園で配布する申込書を
 12月1日(金)～15日(金)に同課窓口、ファクスまたは二次元コードから
 問 同課(☎77・9111 FAX77・9128)



2023おたのしみ会

～発表と鑑賞をみんなで楽しもう！～

日 12月2日(土) 10時半～正午
 場 高司児童館
 対 18歳までの子どもと保護者、地域の人
 内 人形劇やハンドベル、けん玉など
 問 同館(☎76・0205 FAX76・3643)

なかよしクラブ

日 12月2・9・16・23日(土) 13時半～14時半
 場 平井児童館 先 各日10人
 対 小学生
 内 工作やクリスマス会
 申 問 各開催日の前週月曜日～前日まで
 に同館窓口(☎ FAX89・2322)

クリスマス工作

日 12月9日(土) 14時～15時
 場 御殿山児童館
 対 小学生 先 20人
 内 クリスマスの飾りを作ろう
 問 同館
 (☎85・5155 FAX85・1121)



発達特性の理解と 啓発のための講演会



日 12月12日(火) 10時～正午
 場 中央公民館
 申 12月10日(日)までに二次元コードから
 問 子ども総合相談課
 (☎80・8171 FAX77・9128)

クリスマスコンサート

日 12月13日(水) 10時半～11時半
 場 中筋児童館
 対 18歳までの子どもと保護者
 内 ゴスペルプラザのコンサートを楽しもう
 問 同館(☎80・4156 FAX80・4175)

離乳食相談

日 12月13日(水) 10時半～11時半
 場 ひばり子ども館
 先 3組
 申 問 12月1日(金)から同館窓口
 (☎ FAX072・759・3770)

クリスマスリトミック

日 12月19日(火) 10時半～11時半
 場 中山台子ども館 先 10組
 対 未就園児と保護者
 内 リズムに乗って楽しく体を動かそう
 申 問 12月8日(金)までに同館窓口
 (☎ FAX89・2150)

クリスマス会

日 12月23日(土) 13時半～14時半
 場 安倉児童館
 先 30人
 対 小学生以上
 申 問 12月1日(金)から同館窓口
 (☎86・1762 FAX86・1764)

スノードームをつくろう！

日 12月27日(水) 10時半～11時45分
 場 野上児童館 先 12人
 対 小学生以上
 内 遊べるスノードーム作りとミニゲーム
 申 問 12月2日(土)～26日(火)に同館窓口
 (☎76・4501 FAX76・4443)または
 出前児童館に本人来館

親子であそぼうなかよし講座(全2回)

日 1月12日・19日(金) 10時～11時半
 場 くらんど人権文化センター 先 12人
 対 市内在住の生後11カ月～1歳11カ月の未就園児と保護者
 内 絵本の読み聞かせ体験など
 手 あり(申 12月21日(木)まで)
 保 1月12日(金)のみあり(先 12人)
 申 問 12月21日(木)までに地域子育て
 支援センターすこやか(☎73・1133
 FAX77・3096、わかさ保育所内)

新米ママ・パパのふれあいタイム

日 1月22日・29日(月) 14時～15時半
 (全2回)
 場 文化芸術センター 先 15組
 対 第1子で生後3～10カ月児と保護者(初参加の人)
 内 赤ちゃん体操などを通じた仲間づくりと助産師・管理栄養士からのアドバイス
 申 問 1月15日(月)までに子ども家庭支援センター(☎85・3862 FAX85・3886)

お父さんも一緒に遊ぼう会

日 1月27日(土) 10時半～11時半
 場 米谷保育所
 先 10組
 対 市内在住の一人で歩ける未就園児と保護者
 手 あり(申 1月12日(金)まで)
 申 問 12月20日(水)から地域子育て支援センターすくすく(☎84・0063
 FAX81・2717、米谷保育所内)

他にもイベント情報いろいろ



各児童館
イベント



出前児童館・
中高生タイム

看護師ミニ講座

日 1月31日(水) 14時～15時
 場 わかさ保育所 先 10組
 対 市内在住の未就園児と保護者
 手 あり(申 12月22日(金)まで)
 内 子育て中の事故予防や応急処置・心肺蘇生法、薬の上手な飲ませ方など
 申 問 12月11日(月)から地域子育て支援センターすこやか(☎73・1133
 FAX77・3096、わかさ保育所内)

ちょっとスペシャルな妊婦さん講座

日 1月31日(水) 14時～15時
 場 フレミラ宝塚 先 5人
 対 妊婦
 内 管理栄養士による妊娠期から離乳食を見越した食事や栄養のお話
 申 問 前日までに子ども家庭支援センターへ電話または来館
 (☎85・3862 FAX85・3886)

健康センターの駐輪場が使用できません

来年3月まで改修工事を行います。
期間中は、市立病院の駐輪場をご利用ください。

問 健康センター
(☎86・0056 FAX83・2421)



がん患者アピアランスサポート事業

がん治療による外見(アピアランス)変化に対する不安の軽減などのため、医療用ウィッグや乳房補正具の購入費用を助成します(所得要件あり)。

申 問 健康センター(☎86・0056 FAX83・2421)

食事で健康づくり相談

場 健康センター
対 市民
内 食事(離乳食を含む)や栄養・カロリー計算の方法など
手 あり(申 相談希望日の2週間前までにファクス)
申 問 同センター(☎86・0056 FAX83・2421)

成人健康相談(栄養や生活面の相談)

日 12月14日(木)・20日(水)
場 健康センター
対 20歳以上の市民
手 あり(申 2週間前までにファクス)
申 問 同センター(☎86・0056 FAX83・2421)

歯科保健相談(歯の健診と相談)

日 12月15日(金)、1月5日(金)13時半～15時
場 口腔保健相談センター **先** 各日3人
手 あり(申 2週間前までに健康センターへファクス FAX83・2421)
申 問 12月1日(金)から市歯科医師会事務局(☎78・6891)

禁煙チャレンジコース(禁煙に向けた個別相談)

日 12月18日(月) **場** 健康センター
対 20歳以上の市民
手 あり(申 2週間前までにファクス)
申 問 同センター(☎86・0056 FAX83・2421)

HIV・肝炎ウイルス・梅毒検査

日 12月7・21日(木)、1月4・18日(木)
9時20分～10時35分
場 宝塚健康福祉事務所
申 問 同事務所(☎62・7304)

水質・糞便検査(有料)

日 月・火曜、9時～11時45分
12月25日(月)・26日(火)は受付休止
※事前に専用容器の受け取りが必要
場 宝塚健康福祉事務所
申 問 同事務所(☎72・0054)

集団健診 **申** 12月6日(水)9時から健康センター(☎86・0056)または二次元コード
場 健康センター



集団健診の予約

健診名	実施日	対象	費用	
特定健診・基本健診	1月10日(水)・18日(木)・22日(月)	40～74歳の市国民健康保険加入者 健康保険未加入の生活保護受給者	無料	
後期高齢者健診・基本健診	1月16日(火)	原則75歳以上の県後期高齢者医療加入者 75歳以上の健康保険未加入の生活保護受給者		
大腸がん検診	1月10日(水)・16日(火)・18日(木)・22日(月)	午前 40歳以上	500円	
肺がん検診			400円	
胃がん検診			1,000円	
肝炎ウイルス検診			40歳以上で過去にこの検診を受けていない人	800円
前立腺がん検診			50歳以上の男性	1,300円
乳がん検診	1月10日(水)・16日(火)・22日(月)	午後 40歳以上の女性(2年度に一度)	1,500円	

以下★の該当者は無料

★次の①～⑤のいずれかに該当する場合は無料(前立腺がん検診は⑤のみ無料)

①70歳以上②市国民健康保険加入者③65歳以上70歳未満の後期高齢者医療加入者④市民税非課税世帯⑤生活保護世帯

市内実施医療機関では、個別健診も行っています。実施日や予約方法などは各医療機関にお問い合わせください。



実施医療機関

コース健診 **申** 12月4日(月)9時から専用電話(☎87・0805)
場 健康センター

健診名	実施日	対象	費用
健康ドック(総合健診コース)	2月8日(木)・13日(火)・15日(木)・19日(月)・21日(水)・27日(火)・29日(木)	20歳以上	市民・市内在勤 30,000円 それ以外の人 39,000円
後期高齢者健診 + 追加健診75		原則75歳以上の県後期高齢者医療加入者	9,000円



市立病院だより

～市民の健康といのちを守ります～

問 市立病院 ☎ 87・1161 FAX 87・5624

診療科間で連携して患者さん中心の医療を提供しています

消化器内科 外科

医師 11 人。最新の内視鏡装置を導入し、より精緻な画像と医師の技術力で消化管、肝臓、胆道、膵臓領域の診断・治療を行っているほか、24 時間、緊急内視鏡を実施できる体制を整えている。



医師 9 人。関西で最初に腹腔鏡手術を開始した歴史がある。悪性、良性を問わず消化器外科全般の手術に対応している。経験豊富な医師が多く、外科専門医、消化器外科専門医、内視鏡外科の技術認定医の在籍人数は全国平均を上回る。

診療部長 兼 消化器内科主任部長
兼 消化器内視鏡センター長
兼 超音波センター長 **田中 弘教** ひろのり

副院長 兼 外科主任部長
兼 患者サポートセンター長
岡田 敏弘

Q 両科はどのように連携していますか？

田中 例えば、早期胃がんの場合は消化器内科で内視鏡治療をしますが、進行胃がんの診断がついた場合は外科で手術をします。緊急手術が必要な場合でも外科のしかりとしたバックアップを受け両科で力を合わせています。

岡田 胃がん、大腸がん、胆石、ヘルニアなどの予定手術や、多い時で週に 4、5 例ある虫垂炎や急性腹膜炎などの緊急手術の場合も密な連携ができています。おかげで予定手術の待機期間は短いと思います。

田中 週に一度、両科が合同でカンファレンス(患者さんの情報を共有し、今後の方針を話し合う場)を行い、悩ましい症例の治療方針を検討しています。

術ができるようになった症例がありました。その他の診療科とも同じように連携ができています。

Q 大学病院と連携することもありますか？

岡田 あります。兵庫医科大学病院の肝・胆・膵外科主任教授の廣野医師が週 1 日外来に来てくれます。肝臓、膵臓、食道や高難度の直腸がんは大学で手術し、術後の経過観察を当院で行っています。

田中 消化器内科も廣野医師に相談することがあり、手術適応かどうかの判断も非常に早いのでとても信頼しています。

Q 院内の他の診療科と連携することはありますか？

岡田 よくあります。近年、抗がん剤の効果がとても良くなっているのですが、高度進行がんの治療の際に、腫瘍内科での抗がん剤治療で腫瘍が小さくなり、その後外科で手

Q 最後に一言

岡田・田中 患者さんに無駄な時間が生じることがないように、消化器内科と外科はお互いに補完し合い、他の診療科とも協力し合って治療にあたっています。

12月1日から面会時間などを変更します

面会時間=平日 14 時～17 時、日曜日 15 時～17 時(土曜・祝日は面会なし)
※年末年始(12月29日(金)～1月3日(水))は、1月2日(火) 14 時～17 時のみ
面会者=家族・同居者のみ(中学生以上、1日1回2人まで)

エフエム宝塚(83.5MHz)「市立病院の得した気分!」

日 12月9日(土) 17 時 20 分～17 時 50 分
(再) 12月10日(日) 19 時～19 時半
テーマ: 診療科間で連携して患者さん中心の医療を提供しています
出演: 外科主任部長 岡田 敏弘
消化器内科主任部長 田中 弘教

がんサロン「セキレイ」(対面式と Zoom の同時開催)

がん患者同士の不安や悩み、体験を話す交流の場です。
日 12月20日(水) 15 時～15 時 40 分
場 がん診療支援センター(現地参加は予約不要。開始10分前までに直接会場へ)
対 がん治療中の人とその家族(当院を受診していない人でも参加可能)
問 同センター(☎ 87・1161)



Zoom 申し込み

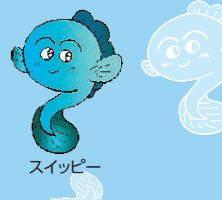

問 お客さまセンター (☎73・3988 FAX73・6288)

令和4(2022)年度 水道事業会計の決算概要

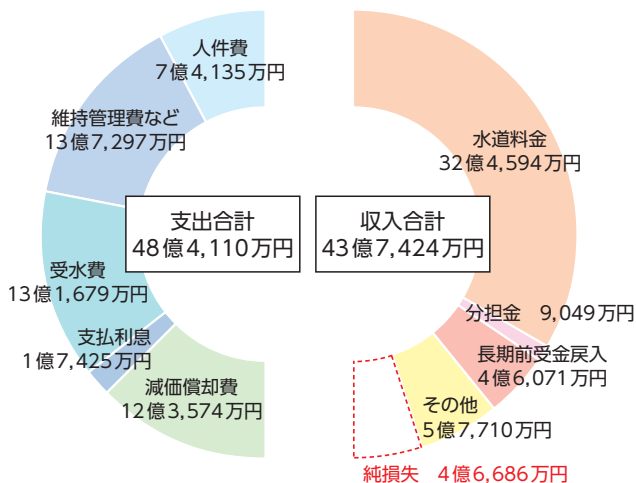

4年連続の赤字、損失拡大、厳しい経営状況が継続

令和4(2022)年度は、43億7,424万円の収入に対し、48億4,110万円の支出となり、4億6,686万円の純損失となりました。前年度と比べ1億3,317万円の損失拡大となり、厳しい経営状況が続いています。

収入は、前年度と比べ人口減少などにより水道料金が4,190万円減少※、また、新たに水道管を引き込む時などに利用者が支払う分担金が2,376万円減少するなどしました。支出は、電力料金の高騰により動力費が5,895万円増加、川下川ダムの濁水により受水費が6,835万円増加するなどしました。

今後は配水池などの施設の統廃合を進め、引き続きコスト抑制に努めます。また、AIを活用した効率的な管路の更新、耐震化に取り組みます。

※令和4年度水道料金に減免額を加えた場合の比較



経営情報

令和4(2022)年度に実施した主な事業

水道管路の耐震化・更新事業

伊子志2丁目など、老朽化した水道管路の耐震化・更新を実施しました。水道管路は長期サイクル(約80年)で順次更新していきます。



新庁舎整備事業

上下水道局は新たに整備した市役所第二庁舎に移転しました。2階建ての鉄筋コンクリート造で、耐震性が向上したことにより、災害時の業務継続性が強化されました。



小浜浄水場休日夜間等 運転管理業務委託

小浜浄水場の休日夜間等運転管理、巡視および小浜浄水場区域内にある配水池などの遠方監視業務を民間委託しました。



配水池統廃合事業

新北畑加圧所を整備するため、基本設計を実施しました。生瀬浄水場ポンプ設備、旭ガ丘加圧所、北畑加圧所を廃止し、新北畑加圧所に集約します。設備の集約により、運転費用および将来の更新費用を抑制します。

問 経営企画課 (☎77・2104 FAX72・5381)

水道メーターの法定取り替え

水道メーターは、法律で有効期間が8年と決められており、地域ごとに取り替えています。12月の取替対象地区は右記のとおりです。対象者には事前に取り替え予定日などを記載したお知らせを投函します。都合の悪い場合はお知らせに記載している委託業者に連絡をお願いします。

問 お客さまセンター (☎73・3988 FAX73・6288)

実施期間: 12月5日(火)~25日(月)

対象地区: 花屋敷松ガ丘、花屋敷荘園、花屋敷つつじガ丘、ふじガ丘、長尾台、雲雀丘山手、雲雀丘、南ひばりガ丘、平井、平井山荘、山本台、山本東、山本中、山本西、山本南、川西市満願寺町、中筋、中山寺

水道水フッ素およびその化合物検査結果

いずれも水質基準を満たしており、安全です。

採水場所	系統	採水月日
すみれガ丘	惣川浄水場	0.19
ゆずり葉台	惣川浄水場(生瀬経由)	0.18
長尾台	小浜浄水場(川面経由)	0.30
安倉中	小浜浄水場	0.32
東洋町	阪神水道	0.08
中山桜台	小浜・県営水道	0.16
大原野	小浜・県営水道	0.16
武庫山	惣川・阪神水道	0.15

単位 = mg/L、厚生労働省の水質基準は0.8mg/L以下です

問 浄水課(水質検査室) (☎83・6940 FAX83・6941)

水道水の有機フッ素化合物(PFAS)について

左記の「水道水フッ素およびその化合物」は自然由来であるのに対し、有機フッ素化合物(PFAS※¹)は人工の化合物です。

水道水においては、有機フッ素化合物のうち、PFOS※²、PFOA※³の2物質が令和2(2020)年4月から水質管理目標設定項目※⁴に設定されました。本市では両物質の検査結果を公表し、暫定目標値を下回っていることを確認しています。今後は井戸水源を減量するなど、さらに両物質の低減に努めます。PFOS、PFOAに関する基礎情報、検査結果は市HPをご覧ください。

※1 数千種類の有機フッ素化合物の総称。安定性が高く、分解されにくい性質を持つ物質。
 ※2・3 撥水剤、泡消火剤などに利用されてきた有機フッ素化合物を代表する物質。
 ※4 水道法で規制基準のある水質基準項目ではなく、水質管理において留意すべき項目。PFOSとPFOAについては、両物質合わせて暫定目標値50ng/Lが設定されています。



有機フッ素化合物について

図書館だより

PICK UP イベント!

その他の
催しはこちら



鉄斎美術館 共催企画展「富岡家旧蔵資料に見る明治・大正の日本」

日 12月3日(日)～2月11日(祝)10時～17時 **場** 中央図書館
内 文人画家・富岡鉄斎が収集した作品を多数展示

ひばの木おはなしかい

日 12月10日(日)10時半、11時
場 中央図書館
対 4歳～小学校低学年向け
内 グループ「ひばの木」によるストーリーテリングと絵本の読み聞かせ

かみしばいとおはなしのひろば

日 12月15日(金)10時半～11時半
場 中央図書館
対 1～3歳くらいまでの子どもと保護者
内 御殿山児童館との合同クリスマス会

いっしょに ASOBO! クリスマス会

日 12月17日(日)10時半～11時半
場 中央図書館
対 3歳～小学校低学年くらい
内 英語で絵本の読み聞かせ・手あそび・クリスマスの工作など

宝塚好奇心クラブ 「家族の介護体験談」

日 12月23日(土)10時～11時半
場 中央図書館
先 70人(申込不要)
内 宝塚認知症オレンジロバネットワークの谷節子さんと澤園幸代さんが、自らの経験をもとに認知症介護について話します



えほんのへや

日 12月3日・24日(日)10時半～11時
場 西図書館
内 毎月2回開催。楽しい絵本をたくさん読みます

絵本で楽しむ手話の世界

日 12月17日(日)10時～11時
場 西図書館
先 30人
対 幼児以上
内 絵本を通して手話に親しみます

2歳からのみんなであそぼ! クリスマスバージョン

日 12月25日(月)10時半～11時
場 西図書館
対 2～3歳までの幼児と保護者
内 子どもが喜ぶ手遊びや絵本の紹介

12月の開館日

12月29日(金)～31日(日)は全館休館
12月15日(金)～28日(木)は貸出期間を3週間まで延長

施設	開館日時	休館日
中央図書館 (☎84・6121 FAX81・0598)	9時半～18時 (金曜は19時まで)	水曜 8日(金)
中山台分室 (☎89・9606)	月・木曜 13時45分～17時	—
	土・日曜 10時半～17時	
山本南分室 (☎89・1662)	月・火曜 12時半～18時	11日(月)
	木・土・日曜 10時～18時	
小浜・安倉分室 (☎87・1787)	火・木・土曜 10時～17時	—
西図書館 (☎77・1222 FAX77・2199)	9時半～18時 (金曜は19時まで)	水曜 1日(金)

年末年始のブックポストの休止

施設	休止期間
中央図書館	12月28日(木)18時～ 1月4日(木)9時半
中山台分室、山本南分室、小浜・安倉分室	12月28日(木)21時～ 1月4日(木)9時
西図書館	12月28日(木)18時～ 1月4日(木)9時半
ラ・ビスタ宝塚管理センター、コープ宝塚	12月28日(木)～ 1月4日(木)
宝塚駅前 SS	12月28日(木)17時～ 1月4日(木)9時
上記以外の市内ポスト	12月29日(金)～ 1月3日(水)

12月の主な催し

場所	行事名	日時	内容・対象
中央図書館	おはなしかい	毎週土曜 ①14時半②15時	①幼児～小学1年生 ②小学生以上
	ずっと読書の楽しみを!	2日(土)10時～正午	子どもの参加不可。名前、住所、電話番号を patapon.takaraduka@gmail.com へ
	ぱたぼんの絵本の庭	9日(土) ①10時半、11時②11時半	①3～5歳②6歳以上 いずれも大人は入室不可
	えほんであそぼ	11日(月)10時半～11時	10カ月～2歳児と保護者
	上映会	①16日(土)10時半～12時5分 ②23日(土)14時半～16時25分	①「劇場用映画ちびまる子ちゃん」②「シカゴ」
	細川貂々「生きるのヘタ会?」	16日(土)14時半～15時半	—
	かみしばい	17日(日)14時半～15時半	幼児～小学生
西図書館	手話で楽しむ絵本の世界	25日(月)14時～15時半	—
	おはなし会	毎週土曜 ①10時半②11時	①おおむね4歳～小学2年生(大人は入室不可) ②おおむね小学3年生以上
	図書館利用のための託児サービス	8・22日(金)10時、11時から(各1時間)	市内在住の1歳以上の未就学児と保護者 先 各回4人
	上映会	①9日(土)10時半～12時35分 ②26日(火)10時半～11時20分	①「ダイ・ハード2」 ②「それいけ!アンパンマン りんごぼうやとみんなの願い」

図書館支援広告を募集

図書購入費に充てるため、市内事業所などを対象に壁面 A1・A2サイズ(10万円/5万円)の図書館支援広告を2月16日(金)まで募集します。

問 中央図書館支援広告担当(☎84・6121 FAX81・0598)

移動図書館すみれ号

巡回日は二次元コードからご確認ください



12月の無料相談

祝・休日・年末年始(12月29日～1月3日)を除く。

申がないものは予約不要

その他の相談



無料相談

	相談内容	相談日時	場所・連絡先・申し込み
暮らし・法律	弁護士による法律相談 (土地・建物の賃貸借、金銭貸借、遺言、交通事故など市民生活に限る)	月・水・金曜、第1火曜 13時～16時	場 市民相談課 申 相談日に同課(☎77・2003) 先 各日6人。火・水曜実施分は前週木曜から予約可(先 各日2人)
	家庭問題相談 (夫婦関係、子どもの親権、相続など家庭内の問題) ※法的な判断を要する相談を除く	木曜13時～16時	場 市民相談課 申 相談日の前週金曜～前日正午(1月4日分は12月25日(月)～28日(木)正午)に同課(☎77・2003) 先 各日4人
	宅地建物取引相談(市民生活に限る)	12日(火)13時～15時	場 市民相談課 申 4日(月)～前日正午に同課(☎77・2003) 先 4人
	登記・土地境界問題に関する相談 (市民生活に限る)	13日(水)13時～16時	場 市民相談課 申 4日(月)～前日正午に同課(☎77・2003) 先 6人
	建築相談(リフォームや耐震診断、近隣トラブルなど市民生活に限る)	14日(木)13時～15時	場 市民相談課 申 4日(月)～前日正午に同課(☎77・2003) 先 4人
	行政相談(国・特殊法人などの相談や苦情)	25日(月)14時～16時	場 市民相談課 申 4日(月)～18日(月)に同課(☎77・2003) 先 4人
	行政書士会の相談 (遺言書・遺産分割協議書・契約書の書き方)	18日(月)13時～16時	場 ピピアめふ 申 平日10時～16時に県行政書士会阪神支部(☎06・6426・5123 FAX06・6426・5125) 先 6人。要予約
	司法書士会の相談(相続、登記、多重債務問題、その他簡易裁判所が所管する法律相談)	14日(木)・16日(土) 13時～15時	場 男女共同参画センター 問 平日9時～17時に県司法書士会(☎078・341・2755)。予約不要
	消費生活相談 (商品やサービスに関する契約トラブル相談)	月～金曜 9時～正午・12時45分～16時	問 消費生活センター(☎81・0999)。土・日曜、祝日、年末年始は消費者ホットライン(☎188)
	心配ごと相談	月・水・金曜13時半～15時半	問 総合福祉センター(☎86・5000)
	外国人相談室 (外国人市民・帰国者などの生活相談と海外の情報提供)	月・火・木・金・土曜 10時～正午 (土のみ13時～15時もあり)	場 国際・文化センター 問 市国際交流協会(☎76・5917)。日本語・英語以外は要相談。市役所での相談は要予約(文化政策課(☎77・2009))
	DV相談	月～金曜9時～17時半	問 たからづか DV相談室(☎77・9121)
	仕事	社労士による労働問題相談 (雇用・賃金不払いなど各種労働問題)	19日(火)13時～16時
職業相談(職業紹介・応募、面接対策など)		月～金曜9時～17時	問 ワークサポート宝塚(☎81・4400)
高齢者・障がい者	老後のお困りごと相談(60歳以上の市民)	21日(木)15時～17時	場 老人福祉センター 申 18日(月)までに同センター(☎85・3861) 先 4人
	法律職と福祉職による高齢者・障がい者の権利擁護専門相談	13・20日(水)14時～16時	場 市高齢者・障がい者権利擁護支援センター 申 同センター(☎26・6828 FAX26・6238) 先 各日2組
	成年後見人制度無料相談会	第3水曜14時～17時	場 市役所 申 高齢福祉課(☎77・2068) 先 4人
教育・子ども	子ども総合相談 (18歳までの子どもに関する相談)	月～金曜9時～17時半	問 子ども総合相談課(☎80・8171)
	子ども家庭相談 (18歳未満の子育てや児童虐待などに関する相談)		問 家庭児童相談課(☎77・9111)
	子ども発達総合相談 (主に乳幼児の心身の発達に関する面接相談)	1月9日(火)9時45分～15時半	場 総合福祉センター 申 8時45分～17時15分に子ども発達支援センター(☎86・7284 FAX86・7285) 先 20人
	児童虐待防止24時間ホットライン	24時間対応	問 県川西こども家庭センター(☎072・759・7799)、児童相談所全国共通ダイヤル(☎189)
	ひとり親(離婚前含む)および寡婦相談	月～金曜9時～17時半	場 申 子育て支援課(☎77・2128)。予約優先
	子どもの悩み相談	月～金曜13時～19時、 土曜・第1・3火曜10時～17時	問 子どもの権利サポート委員会【専用電話】(☎0120・931・170)
	悩みの電話相談(子ども専用)	24時間対応	問 御殿山ひかりの家(☎84・0947)
	ハッピートークたからづか (家庭問題・子育て問題など)		問 御殿山ひかりの家(☎86・4532)
	人権相談	22日(金)14時～16時	場 市役所 申 人権男女共同参画課(☎77・2013) 先 4人。予約優先
セクシュアルマイノリティ電話相談	水曜15時～18時	問 人権男女共同参画課【専用電話】(☎71・2136)	
女性のための電話相談	月・火・木・金曜、9・16・23日(土) 10時～正午・13時～16時	問 男女共同参画センター【専用電話】(☎86・3488)	
人権	女性のための面接相談	13・27日(水)10時～12時50分	場 申 男女共同参画センター(☎86・4006) 保 あり(要予約)
	女性のための起業相談	6・20日(水)10時～正午	
	女性のための法律相談(原則1人1回)	2日、1月6日(土)14時～17時	
	女性のためのチャレンジ相談	6日、1月10日(水)11時～13時50分	
	犯罪被害者相談	14・28日(木)10時～正午	
健康	こころのケア相談	12月7・21日、1月11日(木)・15日(月) 13時半～15時	場 申 県宝塚健康福祉事務所(☎62・7307)
	専門栄養相談	12月19日、1月16日(火) 10時～11時半	場 申 県宝塚健康福祉事務所(☎62・7304)

日 日時 場 場所 ¥ 料金 対 対象者 内 内容 申 申し込み 問 問い合わせ先 抽 定員(抽選) 先 定員(先着)

保 一時保育 SC : サービスセンター SS : サービスステーション HP : ホームページ

広報たからづか No.1318 令和5(2023)年12月号

仕事・求人

【市職員】保健師・看護師(会計年度任用職員)

- 募集人数 2人 採用予定日 来年4月1日
 ￥ 日給 保健師9,770円、看護師9,340円
 対 保健師または看護師の資格を持つ人
 内 高齢者の家庭訪問、健康相談など保健事業にかかる業務
 申 電話連絡の上、写真付き履歴書と保健師または看護師免許証の写しを医療助成課へ郵送または持参。12月26日(火)必着。募集要項は市HPからダウンロード可
 問 同課 (☎77・9103 FAX77・2085)

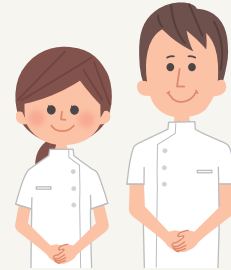

【市職員】地域児童育成会補助員(会計年度任用職員)

- ￥ 時給 1,100円から
 対 18歳以上(高校生を除く)で、週3~6日程度(平日は14時~最大19時)勤務できる人
 内 市立小学校の育成会で、放課後に学童保育を補助
 申 電話連絡の上、写真付き履歴書を青少年課へ持参
 問 同課 (☎77・2030 FAX77・2800)

自衛隊個別相談窓口

- 場 自衛隊兵庫地方協力本部伊丹地域事務所
 内 自衛隊の仕事や生活、採用試験など、個別で相談に応じます。毎日9時~17時
 申 問 相談希望日の前日までに同事務所へ電話またはメール
 (☎072・770・7800)
 ✉hyougo.pco.itami@rct.gsdf.mod.go.jp



介護職員初任者研修

- 日 1月10日(水)~2月29日(木)
 場 (一財)市保健福祉サービス公社
 ￥ 3万円
 先 10人
 対 訪問・在宅・施設などでの介護業務に従事しようとする人
 内 介護の実践に即したカリキュラム(約135時間)
 申 高齢福祉課、各SC・SSなどで配布する申込書(二次元コードからダウンロード可)に記入の上、同公社へ。12月22日(金)必着
 問 同公社 (☎86・9194 FAX86・8496)



12月の宝塚地域若者サポートステーション

- 日 パソコン講座(Excel 初級編)=9日(土)
 働く人の労働法=12日(火)
 応募書類の書き方=13日(水)
 働く心構え=14日(木)
 ハローワークってどんなところ!?=19日(火)
 パソコン講座(Excel 中級編)=23日(土)
 いずれも13時半から
 対 学生を除く15~49歳までの無業の人(要登録)
 先 各回6人(19日のみ8人)
 申 問 同サポートステーション
 (☎69・6305 FAX69・6315、月・日曜、祝日除く)

介護保険認定調査員

- 対 介護支援専門員または5年以上の介護の実務経験者で介護福祉士などの資格を持つ人
 ￥ 時給(一例) 介護支援専門員1,160円から
 内 介護認定の申請者への聞き取り調査と調査票の作成
 申 問 (一財)市保健福祉サービス公社
 (☎86・9194 FAX86・8496)



保育士人材活用支援講座

- 日 12月18日(月)13時~16時
 場 わかくさ保育所
 内 保育体験やグループワークで就職を応援します
 対 保育士資格所有者および保育士を目指している人
 保 あり(申12月8日(金)まで)
 申 12月8日(金)までに二次元コードから
 問 保育企画課(☎77・1825 FAX74・9948)



広告内容に関する一切の責任は
 広告主に帰属します。



TRUST GARDEN
 介護付有料老人ホーム
 トラストガーデン宝塚

自立~要介護2まで
 ご入居可能

全居室
 2名入居可能

機能訓練指導員が
 常勤※1

看護スタッフ
 24時間常駐※2

お食事
 付き

個別見学会開催中

事前ご予約制

最寄り駅まで送迎

※1 機能訓練指導員 常勤2名 ※2 週7.4時間換算で看護職員8名、夜間看護職員1名

お問い合わせ
 ご相談は 0120-30-1387

受付時間/午前10時~午後5時(土・日・祝日も受け付け)
 所在地:〒665-0803 宝塚市花屋敷つつじが丘4番11号

運営・事業主体 株式会社ハイメディック
 株式会社ハイメディックは、リゾートトラスト株式会社の100%子会社です。



⚠️「〇〇ペイで返金」に気を付けて

【事例】インターネット通販で値段の安いブランドバッグを購入し、代金1万円を銀行振り込みで支払った。商品が届かないのでサイトにメールで問い合わせたら、「欠品になったので、〇〇ペイで返金する」と返信があった。指示されるままに〇〇ペイのアプリを操作して、返金の手続きを行った。後でアプリを確認すると返金されるはずが、逆に1万円を送金してしまっていた。

インターネット通販で商品代金をだまし取った上に、返金すると持ち掛けて二重にお金をだまし取る、悪質な手口が増えていきます。中には「手続きに失敗した」と言われて、何回も操作した結果、総額10万円を送金してしまったというケースもあります。いったん送金したお金を取り戻すことは困難です。

代金を銀行振り込みで支払っているにもかかわらず、返金をキャッシュレス決済アプリで行うことは極めて不自然です。「〇〇ペイで返金します」と言われたら、詐欺を疑いましょう。相手の指示に従わず、以下へご相談ください。

商品やサービスに関する契約トラブルの相談は、**相談専用電話(☎81・0999)、消費者ホットライン(☎188)**へ

譲ります 譲ってください

- 譲ります=茶道用棚▷茶道用鉄瓶・風呂▷茶道用釜(阿弥陀堂 高橋敬典作)▷学習机(以上は有償)▷洗える着物▷茶道用水屋棚
 - 譲ってください=掃除機▷炊飯器▷エレクトーン
- ☎(特非)消費者協会宝塚
(☎81・4175、月・水・金曜9時半~12時半、火・木曜9時半~16時半)

市への寄附をありがとうございます

- 阪神土建労働組合阪神支部—4万3100円
- (一財)高友福祉積善会—福祉事業に20万円
- 故矢萩甫榮様—長寿社会福祉基金として353万5477円
- (株)タカラコスモス代表取締役 青野伸夫様、(株)山陰合同銀行頭取 山崎徹様—図書カード10万円

宝塚すみれ墓苑路線バスのお知らせ

毎月第1・3日曜日に加え、12月30日(土)阪急山本駅から宝塚すみれ墓苑行きバスが運行します(10時発のみ)。

☎生活環境課(☎77・2146 FAX71・1159)

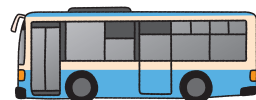

すみれ防災スピーカーの放送は「Cosmo Cast」で!

すみれ防災スピーカーの放送(災害・緊急時の放送のみ)をアプリを通して聞くことができます。

インストール



総合防災課

(☎77・2078 FAX77・2150)

ひょうご防災ネットの安心メールに登録を!

避難所開設情報や避難情報、防犯・交通安全・消防の啓発情報、感染症情報などを配信します。

アプリ版のインストール・メール登録



総合防災課

(☎77・2078 FAX77・2150)

市営霊園の使用者を募集中

樹木葬の小型シンボルツリー型とガーデニング型の使用者を募集中。案内資料は、生活環境課・現地管理事務所・各SC・SSなどで配布しています。

長尾山霊園
(普通墓所)



宝塚すみれ墓苑
(樹木葬・合葬・普通墓所)



生活環境課

長尾山霊園担当 (☎77・2073 FAX71・1159)
宝塚すみれ墓苑担当 (☎77・2146 FAX71・1159)

阪急宝塚線・売布神社駅前 シネ・ピピア ☎87・2261	シネマ1	キラーズ・オブ・ザ・フラワームーン ~12/7(木)	親のお金は誰のもの 法定相続人 ~12/7(木)	『ロスト・キング500年越しの運命』 ©PATHÉ PRODUCTIONS LIMITED AND BRITISH BROADCASTING CORPORATION 2022 ALL RIGHTS RESERVED. ■12月31日(日)・1月1日(祝)は休館 ■1月2日(火)は新春映画サービスデー(1200円均一) (☆)…小学生以下は保護者の許可が必要です。 (★)…15歳以上の人がご覧になれます。
	ロスト・キング 500年越しの運命 12/8(金)~12/21(木)	BAD LANDS バッド・ランズ(☆) 12/8(金)~12/21(木)		
	ミステリと言う勿れ 12/22(金)~1/11(木)	ザ・クリエイター／創造者 12/22(金)~1/11(木)		
	月(☆) ~12/21(木)	少年たちの時代革命 12/1(金)~12/7(木)		
	ラストエンペラー(☆) 12/1(金)~12/7(木)	マシュー・ボーン IN CINEMA / 眠れる森の美女 12/8(金)~12/14(木)		
	シネマ2	カラヴァッジオ 12/8(金)~12/14(木)	星くずの片隅で 12/8(金)~12/14(木)	
	バカ塗りの娘 12/8(金)~12/21(木)	マリリンとアインシュタイン 12/15(金)~12/21(木)		
	愛にイナズマ 12/15(金)~12/28(木)	薔薇の名前(★) 12/22(金)~12/28(木)		
	コンサート・フォー・ジョージ 12/22(金)~1/4(木)	ダンサー イン Paris 12/22(金)~1/11(木)		
	私がやりました 12/29(金)~	アナログ 12/29(金)~		

シネ・ピピアは市内唯一の公設民営の映画館です。上映時間などはお電話でお問い合わせください。

アムオンほ ◎その45 系田川系招々

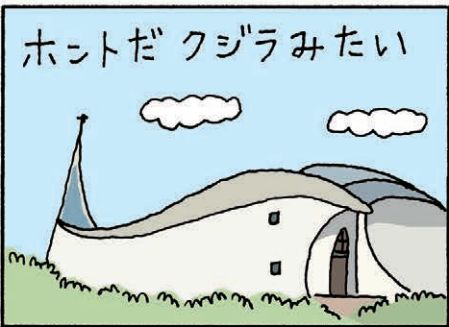

宝塚南口駅近くにある、カトリック宝塚教会は有名な建築家・村野藤吾さん(宝塚市役所本庁舎の設計もした人)のデザインにより、大きな鯨の形をした教会として1965年に建てられました。阪急今津線の下を徒歩で抜けるトンネルのすぐそばに裏口があり、そこからは四季折々の花に囲まれたマリア様の像が見えるので、いつか入ってみたいと思っていました。教会は誰でも出入り自由なのですが、特にクリスマス前の4週間は待降節という時期になり、イエス様誕生の場面を再現したお人形や飾り付けがなされているので、とても歓迎されているような気がします。みなさんもぜひ訪れてみてください。(紹々)

宝塚市大使 やすみりえの「川柳日和り」

本誌9月号で「真ん中」をお題に川柳を募集。応募総数81句の中から川柳作家のやすみりえ先生が選んだ秀作を紹介します。

天

真ん中に
恩師が座り
ハイチーズ

あいび 様

講評

楽しい同窓会の雰囲気がいさいきと伝わってくる作品です。「真ん中」という言葉に恩師への敬愛が込められていて、ここに集った全員笑顔を感じ取ることができます。

地

湯治場の
ショーは昭和の
ど真ん中

村田勝彦 様

講評

下五にもってきた「ど真ん中」がズバツと効いた一句。この十七音の中に懐かしい昭和の色合いが程よく散りばめられていますね。

人

三車線
真ん中走る
紅葉色

高福 誠 様

講評

高齢者ドライバーさんの「もみじマーク」を切り口に、安全運転への思いを上手く表現されています。「紅葉色」という言葉の選び方もグッドです。

佳作

眉描けど顔の真ん中日々違い
特売の列の真ん中大あくび
キラキラの君は青春ど真ん中
退職後妻の座席が真ん中に

松永博子 様
平塚佳好子 様
にっちゃん 様
伊藤義幸 様

やすみ先生の一句

真ん中に愛があるとは言っていない

それじゃあ真ん中には何があるの?と突っ込まれるかもしれませんがご想像におまかせします(笑)。愛が「無い」わけではないところがミンの一句です。



総評

今回も、皆さまの力作を寄せていただき嬉しく思います。それぞれ「真ん中」という位置をしっかりとイメージしながら詠んでいただいた印象です。江戸時代の川柳に「子が出来て川の字なりに寝る夫婦」というものがありますが、この句をモチーフにした作品もチラホラ見受けました。現代だけでなく、江戸時代などの川柳作品から作句のヒントを得ることもありますので、ぜひ色々な句に出会い紐解いてみてはいかがでしょうか。

次回の川柳募集

お 題 「あいさつ」
募集締切 1月19日(金)まで
対 象 市内在住・在勤・在学の人
応募方法 はがきに、基本事項とお題をもとにした川柳(未発表作品のみ、3句まで)、作品について一言を書いて、〒665-8665(住所不要)市役所広報課「川柳」係へ。二次元コードから申し込み可。入選者にはプレゼントあり。



☎ 広報課(☎77・2002 FAX74・6903)



TAKARAZUKA HALF MARATHON 19TH

12月24日(日)、約3500人のランナーが宝塚のまちを駆け抜ける宝塚ハーフマラソン大会を開催します。末広中央公園では、11時半から宝塚市大使の間寛平さんや市観光大使リボンの騎士「サファイア」が出演するステージイベントなどを行います。

交通規制を行います

コース路上の駐停車禁止とコース周辺の交通規制を実施します。また、末広駐車場は当日の8時半～17時の間、一般利用はできません。

区 間	規制時間	内 容
①花のみち(ソリオ1 東側～宝塚大劇場前)	8:30～10:45	車両通行・ 駐停車 禁止
②末広小学校北側・末広中央公園西側	9:45～15:00	
③末広駐車場への進入路	8:30～17:00	
上記以外の交通規制区間	9:45～10:45	

同時開催 フードイベント

おいしいもの大集合!

ハーフマラソン大会と同日開催でフードイベントを実施します。市内外からラーメン店など20店舗以上のお店が末広中央公園に集結!

クリスマスイブは末広中央公園でおいしいものを食べながらランナーを応援しませんか。



問 宝塚ハーフマラソン大会実行委員会事務局 (☎77・9117 FAX 71・1891)

皆さんの投票で

宝塚市制70周年記念ロゴマークが決定



宝塚市制70周年記念ロゴマークは、11月1日～12日の間、候補とした2案で7900人の皆さんから投票してもらった結果、左記のとおり決まりました。

市民と市の希望ある平和な未来を見守り、時空を超え過去から未来への歴史をつなぐイメージを持つ、手塚治虫のキャラクター「火の鳥」が未来へ羽ばたく様子を描いています。その下には、市の中心を流れる武庫川を宝塚歌劇の大階段に見立てて描き、宝塚歌劇団の組カラーをイメージした彩りとしています。

今後、ロゴマークは市制70周年記念事業のPRなどに活用していきます。

問 企画政策課 (☎77・2001 FAX 72・1419)

3人に
当たる!

アンケートに答えてプレゼントを当てよう



市広報に関するアンケートに回答した人の中から抽選で、市内のお店で使えるプレゼントが当たります。

◆今月のプレゼント マフィンとスコーンの詰め合わせ=3人



所在地 売布4-1-12
営業時間 10時から(水曜定休)

マフィンとスコーンの店 ソラノマチ

売布神社駅北改札出口から徒歩1分。マフィンとスコーンの専門店。素朴なマフィンの味は、どんな具材とも相性が良く、常に7～8種類をご用意しています。また、一度食べるとクセになるのがスコーン。シンプルな味わいをぜひご賞味ください。

アンケートは12月25日(月)までに、市公式LINEの「イベント・広報」タブから。プレゼントは店舗で直接受け取りです。



◀プレゼントを提供して下さる事業者を募集しています!



市公式LINE

問 広報課 (☎77・2002 FAX 74・6903)